時報

民國念二年二月五日星期日

今日附送圖書時報不取分文

今天三張售大洋三分四厘

第壹萬零貳百十三號

內政部登記證警字第五念三三號

中華郵政特准掛號立券按照總包特別優待寄遞之報紙

時報廣告刊例

頭等長行 每行一元八角 計十寸高二行起碼

特別長行 每行九角

特別短行 每行六角

▲附註▼ 時報每星期四星期日附送圖畫時報

定報價目 本埠及日本一個月一元 三個月二元九角 六個月五元七角 全年十一元 九個月八元四角

商務印書館出版 初級中學教科書

教育部及前大學院審定

▼黨義

新時代初中綜合三民主義教本 三冊 鄒平立編 每冊三角

▼國語文

基本初中國文 六冊 傅東華 陳望道編

基本初中國文教本 六冊 周頤甫編 (一)四角(二)(三)各五角(四)六角(五)七角半(六)一元半

這兩套書均依照初中課程標準最新編輯。前一套書在教材編制、註釋文法與修辭諸方面都有許多創新之處，可算是一種嘗試。後一套書的編制則用歸納式，篇各分析，隨以綜合作一結束，課文之後更將文法修辭儘量編列，亦屬創制。為適合初中國文教材的最新需要起見，同時出版兩套，以便選用。

新時代初中國語 六冊 陳彬龢等編 每冊五角

現代初中國語 六冊 莊適編 每冊五角

新學制初中國語 六冊 葉紹鈞等編

新著國語文法 一冊 黎錦熙編 一元

新著中國文字學大綱 一冊 何仲英編 三角五分

▼歷史

新時代初中本國歷史教本 一冊 王鍾麒編 五角

新撰初中本國史 一冊 陸光宇編

新著本國史 二冊 趙玉森編 每冊七角五分

新學制初中歷史 二冊 傅運森編 每冊四角

新時代初中世界史 二冊 王恩爵編

現代初中世界史 二冊 傅運森 王鍾麒編

新撰初中世界史 二冊 周傳儒編 每冊五角

新著世界史 一冊 李泰棻編 九角

新著西洋近百年史 二冊 李泰棻編 一元八角

▼地理

新時代初中本國地理 二冊 劉虎如編

現代初中本國地理 二冊 王鍾麒編 每冊六角

新撰初中本國地理 二冊 顧育南編 每冊四角

新學制初中地理 二冊 王鍾麒編

現代初中世界地理 二冊 王鍾麒編 每冊六角

新撰初中外國地理 二冊 譚廉 陳鐸編

新學制初中人生地理 三冊 張其昀編 (上)(中)各五角(下)一元四角

新著人文地理 一冊 王華隆編 六角五分

▼算學

新學制初中混合算學 六冊 段育華編 每冊六角

現代初中算術 一冊 駱師曾編 八角

民國算術 一冊 徐善祥編 一元二角

現代初中代數學 二冊 吳在淵編 每冊六角

民國代數學 一冊 秦沅編 八角

現代初中幾何 二冊 周宣德編 每冊四角

民國幾何學 一冊 秦沅編 一元一角

現代初中三角術 一冊 劉正經編 四角

民國三角學 一冊 秦汾編 八角

▼自然科學

新學制初中自然科學 四冊 杜亞泉編

新學制初中實用自然科學 四冊 鄭貞文等編 每冊六角

現代初中物理學 一冊 周昌壽編 七角

新撰初中物理學 一冊 周昌壽編 五角五分

民國物理學 一冊 王兼善編 一元四角

現代初中化學 一冊 鄭貞文編 六角

新撰初中化學 一冊 鄭貞文編 六角

民國化學 一冊 王兼善編 一元四角

現代初中礦物學 一冊 杜其堡編 四角

新撰初中礦物學 一冊 杜若城編 八角五分

民國礦物學 一冊 徐善祥編 一元

現代初中植物學 一冊 凌昌煥編 四角

新撰初中植物學 一冊 杜就田編 五角

民國植物學 一冊 王兼善編 一元一角

現代初中動物學 一冊 杜就田編 四角

新撰初中動物學 一冊 陳兼善編 五角五分

民國動物學 一冊 丁文江編 一元二角

▼生理

現代初中生理衛生學 一冊 顧壽白編 七角

新撰初中生理衛生學 一冊 顧壽白編 七角五分

民國生理及衛生學 一冊 王兼善編 一元四角

▼藝術

新學制初中手工 六冊 何明齋編

新學制初中圖畫 劉海粟編

現代初中水彩畫 六角

現代初中用器畫 一冊 何明齋編 五角

應用用器畫 馬鵬編

中學用器畫解說 一冊 黃元吉編

新學制初中樂理 六冊 蕭友梅 易韋齋編

新學制初中風琴 一冊 蕭友梅編 一元五角

新學制初中鋼琴 一冊 蕭友梅編 三元

新學制初中唱歌 三冊 蕭友梅 易韋齋編 每冊八角

▼英語

新學制初中英文讀本文法合編 三冊 胡憲生編

現代初中英語 三冊 周越然編

新學制初中英文法 一冊 胡憲生編 一元

現代初中英文法 二冊 林天蘭等編 每冊七角

英語模範讀本 三冊 周越然編

文化英文讀本 三冊 李登輝編

英語活用讀本 四冊 L. Faucett編 每冊八角

英文基礎讀本 五冊 A. P. Darton編

初中直接法英語教科書 三冊 張士一編

復業紀念廉價期內 照定價再打八折

為國難而犧牲 為文化而奮鬥

商務印書館新書月報

第三號

茲將本年一月份印行之初版新書列表於下藉便選讀

書名	著譯者	定價	提要
快樂的心理（社會科學叢書）	于熙儉譯	一冊 定價五角 郵費二分半	一般讀者。現代人的苦悶，為一方面消極的排出個人苦悶的原因及其解脫方法，一方面積極的指出個人如何努力，而後可以得到快樂。議論透澈，並切實際生活。
青年期心理學（師範小叢書）	沈履編	一冊 定價四角 郵費二分半	本書敘述青年期心理之各種問題，及心理之特殊問題，取材之來源，避免向來因襲之論。
近代五大家倫理學（哲學叢書）	慶澤彭譯	一冊 定價一元七角 郵費五分	英國C. D. Broad著。以斯賓挪莎、巴特勒、休謨、康德和西奇維克五大家的思想，代表近代西洋五種模型的倫理學說，逐一加以分析和批評。對於倫理學的重要概念和倫理學的方法，都有極精鋭的討論。
世界宗教史（百科小叢書）	儀鉛譯	一冊 定價五角 郵費二分半	加藤玄智著。書分三編：一為不受他種影響者，二為閃族之宗教，三為印度、波斯之宗教。
中國政治思想史大綱	陳安仁著	一冊 定價一元二角 郵費五分	本書分上古、中古、近代、現代四編，將我國歷代政治思想家的政治思想及社會概況均經詳述。
社會經濟學撮要（社會科學叢書）	林光澂譯	一冊 定價三角 郵費一分	社會經濟學為最新經濟學派之一，創於瑞典加塞爾氏。本書之著者，氏主張以價格論為經濟學之起點，在經濟學上有重大貢獻。
中國新工業發展史大綱	龔駿編	一冊 定價一元 郵費五分	本書敘述鴉片戰爭以後中國新工業發展之現象、性質及其因果，計分六個時期，直至最近為止。取材切實，系統分明。
中國古田制考（國學小叢書）	謝无量著	一冊 定價三角 郵費一分	古田制度是歷史上一個重要的問題，著者以為井田制度，對於古田制度一般重要的資料。
戰時國際法（百科小叢書）	鄒斌編	一冊 定價四角五分 郵費二分半	國際風雲，日趨險惡，占領地、中立之觀念，凡戰時中立國等，皆為戰時國際法規。
文鍵	陳登澥著	一冊 定價八角 郵費二分半	著者以為文章之精微要妙，因係乎語詞中之語調，日助語詞，日歎語詞，條分縷析，極易尋求。
家庭賬簿	本館編	一冊 定價布面七角 郵費二分半	這本賬簿的編印目的，在介紹給一般新式家庭，藉以增進家庭經濟的效率。
家常衛生烹調指南	胡𡟰封編	一冊 定價六角 郵費二分半	緒論以次，分述營養、調方法，凡家常食品，普通淺顯之法，已足敷用有餘。
造林法（農學小叢書）	黎獻民編	一冊 定價二角 郵費一分	森林之利益，除經濟的方面外，直接間接利益，我國林業狀況、天然造林、人工造林、造林學及森林保護等，均詳及之。
英雄與英雄崇拜（世界文學名著）	曾虛白譯	一冊 定價一元二角 郵費五分	著者（Carlyle）為英國十九世紀一大思想家和文學家。本書將此六類英雄的產生，應時代的重要而成。
心病者（世界文學名著）	鄧琳譯	一冊 定價四角五分 郵費二分半	本書為法國喜劇大家Molière最後傑作，諷刺當時人民生活，至今仍在舞臺上受熱烈的歡迎。
近代地理學	王勤堉譯	一冊 定價五角 郵費二分半	英國M. J. Newbigin著。用淺顯文字，介紹最新地理學的成立、氣候的關係、礦物與人類的關係，及工業、交通、都市發達的原因等。
世界人種誌（新時代史地叢書）	林惠祥撰述	一冊 定價七角 郵費二分半	本書係採擇多種西籍而成，除中國各民族已詳中國民族志外，不再複述，分析詳述。
世界幼稚時代	曾松笙譯	一冊 定價五角 郵費二分半	Clodd著。這是一本敘述人類的工作者，第一編人類的原人，第二編人類的發明者，從極古的原人說起，直到近代科學進步的概況。
浙東學派溯源（國學小叢書）	何炳松著	一冊 定價五角五分 郵費二分半	浙東學派發源於伊川程子，南宋以後分為程朱二派，創為一元論者，而朱子為二元論者，其不同之點，為我國學術思想史上一大發見。
黃梨洲學譜	謝國楨著	一冊 定價五角 郵費二分半	梨洲紹蕺山之學，而為清代浙東一派之源，思想、史學、文學，著述宏富。
全謝山先生年譜（中國史學叢書）	蔣天樞著	一冊 定價七角 郵費二分半	謝山先生於晚明文獻之外，史學大師。先生年譜，舊有數種，旁及各家，搜羅宏富。
蒙古史研究	陳捷等譯	一冊 定價四角 郵費二分半	日本箭內亘氏精研遼金元三史，仍用蒙古史研究原名，譯就付印，大都記述世祖以及地名沿革。
元代蒙漢色目待遇考	陳捷等譯	一冊 定價三角 郵費一分	箭內亘著。此編詳考蒙古、色目、漢人待遇之不同，舉凡官民之別，皆為考其原委。
遼金糺軍及金代兵制考	陳捷等譯	一冊 定價三角五分 郵費二分半	箭內亘著。此書於遼金糺軍之組織與任務，敘述甚詳，兵力直達中原。

附註 本月份內『戰時國際法』『英雄與英雄崇拜』『中國新工業發展史大綱』三書為本館總廠被燬週年紀念起見，照定價對折發售，向上海發行所門市購買者，於二月十一日截止，外埠函購展期於二月廿八日截止。

每日出新書一種（星期日除外）

外埠函購各書郵費以外請另加掛號費八分

55

東方雜誌

第三十卷 第三號 出版

零售	預定（連郵費）	紀念廉價
每冊一角五分	全年廿四冊三元六角 半年十二冊一元九角	零售預定一律九折

◀要目▶

東方論壇

抗日鬥爭的一年 …… 仲逸

日本帝國主義的挑戰 …… 愈之

英法日密約與秘密外交 …… 明養

所謂斐律賓獨立 …… 有心

傾銷稅與產業前途 …… 作舟

一二八抗日戰爭的回憶 …… 丘東平

東北義勇軍的近況及前途 …… 博心

日本法西斯蒂主義的展望 …… 汪馥泉

賠款戰債問題與世界經濟恐慌 …… 張耀華

金的偏在與世界經濟恐慌 …… 冰若

通貨膨脹政策與世界經濟恐慌 …… 周友蒼

莫斯科通訊 …… 冰清

婦女與家庭欄

離婚問題與經濟問題 …… 程紫芝

離婚問題中之性的因素 …… 金仲華

女權主義的窮途 …… 月祺

文藝欄

梵諦岡之藝術 …… 伯懇

蘇聯音樂的轉變 …… 伯珩

奈都夫人 …… 徐懋庸

月下小景 …… 沈從文

新生 …… 巴金

封建的小市民文藝 …… 茅盾

現代的 …… 茅盾

王后之侍者 …… 魯彥

東方畫報（遼遠血戰與東北義軍等）…… 四二幅

商務印書館發行

43

明星演員王瑩、「女性的吶喊」快成功了，此爲其便裝小影，希望她永遠保持這種樸素之美。（有戀）

口吃的影迷弄不清楚

李麗，李麗蓮，黎莉莉，李麗

北京寧波 個性各異

尤其是兩個同姓而又同名的

（蝕孫）

一位口吃的影迷、呆坐在咖啡館裏、獨自在唸着「李麗、李麗蓮、黎莉莉、李麗、」唸了足足十分鐘、還是沒有弄清楚、他不怪他自己口吃、假使在怪這一類彷彿的名字太多、可是在旁的我們、祇覺其口吃之苦而已。

〔猜度他的意思〕尤其感到纏不清楚的是兩個同姓而又同名的「李麗」。他以爲是一個，然而又在兩家公司而各個主演其不同的戲，這使他更模糊，而更不知爲二而一一而二了。

〔見過兩位李麗〕的說，「這兩位同姓而又同名的小姐，個性完全不同。」一個李麗，在京生公司主演「春潮」的，多事者爲區別計，叫她做「北京李麗」。其實她並不是北京人，不過生長在北京。她自己常時對別人說：「你們知道我到底是那裏人？」結果她叫人家猜，總究是一個「不對」，而決不「更正」。至今她的籍貫問題，還是在悶葫蘆中打不開來。

▼另一李麗，在大中公司主演「孤軍」的李麗，或者叫她做「寧波李麗」。她進電影界還不久絲帶的，習氣還不深，可是經過的危險確很多。[illegible]，電影界比任何界多。幸而她卻「不糊塗」，每用她〔那油嘴去抵抗〕那「不正之氣」，得以保守她原來的神聖。不過往後怎樣，非特作者不敢說，也許這位李小姐自已也難斷。在我們當然希望她能堅守着她現有的倖運。

▼兩位李小姐的個性說完了，這是不同的。現在再說她倆相同的一點。

〔北京李麗愛吃〕「新雅」的炸荔甫芋角」，常時僱了輛白牌汽車，費了二元四角的車資，去買不到一元的芋角。從前常常到牠家裏去的，差不多都嘗過這個差。

〔寧波李麗愛吃〕蘇州采芝齋的脆松糕」，上海也有同樣的出售，她卻不信任。每星期至少一次，由她的大弟弟「趁了火車到蘇州去採辦。每次火車和洋車的代價，五塊錢還打不住。

▼臨了我要寄語這位口吃的先生，以後你讀這一串相彷彿的芳名，如其你能加上「北京」「寧波」，四個字。担保你就不處主若何的困難了。

佐麥克利與菲雷佛麥合演之「荒島怪人」、今天起在南京開映、

「天明」[illegible] 姐夫劉繼群、堂姐葉娟娟、表哥高占非、鄉村的美人黎莉莉

金字塔香烟

烟中鐵軍

中國福新烟公司出品

戲院	片名	時間
國泰	大飯店	三時 五時半 九時一刻半
光陸	新婚滿週	三時 五時半 七時一刻 九時一刻
南京	荒島怪人	三時 五時半 九時一刻
卡爾登	惡魔	三時 五時半 九時一刻
新光	言之變心	三時 五時半 九時一刻
蘭心	新婚滿週	三時 五時 九時一刻
融光	喜臨門	二時半至十一時半循環開映
巴黎	四壯士	三時 五時半 七時 九時
北京	天明	二時半 五時 七時一刻 九時
夏令配克	宦海潮	三時 五時 七時 九時一刻
中央	[illegible]	三時 五時半 九時一刻
上海	[illegible]	三時 五時半 九時一刻
威利	情波	三時 五時半 七時 九時一刻
明星	非洲小人國	三時 五時半 九時一刻
光華	東北義勇軍血戰史	二時半 五時 七時 九時一刻
黃金	女政治家	三時 [illegible] 九時一刻

「羅宮春色」中的皇妃（克勞黛•柯爾柏特飾）浴賜

介紹 棄夫

（花月）

[illegible] The Kid from Spain之表情、

「棄夫」（A Bill Of Divorcement）是美國雷電華出品，由約翰擺里摩亞主演，他的遺傳的戲劇天才和刻苦的鍛鍊，使他在「大飯店」中爲諸星表演最佳的一個。而在「棄夫」中美國電影檢查會公認，他底表演在他一生中是算最優的了。片中他飾一個[illegible]，卻見世界的劇變，幾乎連他底靈魂的歸宿地也沒有了。最悲慘的是他的髮妻拋棄他而另覓新歡。女兒亦不願意見他，朋友遠避他。在這種有力的劇意下，他努力地發揮他的表演天才和藝術。女主角就是克萊琳海彭—美國葛雷泰嘉寶。她很盡力的協助約翰。還有影星女宿星比來壁克，[illegible]力。「棄夫」是由著名的舞台劇攝成影片的。導演是喬奇克柯，轟動一時的「銀星成功史」，就是他一手導演的。

「棄夫」之又一幕

約翰擺里摩亞主演之雷電華新片「棄夫」"A Bill of Divorcement"

戲院	片名	時間
新中央	血地獄記	三時 七時 九時
恩派亞	小女伶	三時 五時 七時 九時一刻
百星	東北義勇軍血戰史	三時 五時 七時一刻 九時一刻
九星	西線無戰事	三時 五時半 九時一刻
浙江	玉連環	三時 五時 七時一刻 九時一刻
卡德	東北義勇軍血戰史	三時 五時 七時 九時
奧飛姆	葬漢	二時半 六時半 八時半
山西	地國南風女	二時 四時 七時 九時一刻
虹口	雪山英雄	三時 五時 七時一刻 九時一刻
東南	東北二女子	二時 七時 九時
萬國	六集因緣	三時 七時 九時
福安	人道	二時 五時 八時
東海	三個摩登女性	二時 四時 七時 九時一刻
共和	三集江湖二十四俠	三時 七時 九時
閘北	梨園外史	二時半 七時半 九時
天堂	奮鬥	三時 七時 九時
西海	三個摩登女性	二時 七時 九時一刻
中國	玉堂春	二時 七時 九時
榮金	鐵血主義	三時 五時 七時一刻 九時一刻
蓬萊	誰是英雄	一時半 四時半 七點 九點
華德	錦繡緣	三時 五時 七時一刻 九時一刻
滬珠	俠盜查禮	三時 七時 九時一刻

趣事

（續）（培元）

「對牛彈琴」，這句話的意思是說牛是無感情的動物，她決不會懂得琴的韻調的。但對於「小妹妹黎明暉」，牛並不是粗魯笨鈍的東西，而且是極有音樂天材的獸類。你不相信嗎？那麼我舉出一個故事來發明：

在她住在香港情殺案尚未發生之前的某一天，馮德讓請她去赴宴，宴罷，她們便同在青草如茵的曠地上席地坐着談情，她一時高興起來，便對着馮德讓引吭高唱着：「我怎麼捨得你」，這時離她們咫尺的附近，是一牧場，場內的牛竟被這歌聲感動了，牠們一齊跑來環繞着這個善歌的嬌子在核心；有些聽得搖頭擺尾，表示樂意，有些聽到嗚嗚作聲，彷彿是發生共鳴。她的歌聲停止，而許多牛也都跑回牧場，這可能不說是希奇嗎？

她最近在「追求」裏所唱的幾曲歌唱，「我怎麼捨得你」就是其中之一，我想這歌既能感動不知情感的牛，那麼將來我們在白幔上聽到她這歌唱，心弦可不要爲之彈斷了嗎？我又想這次香港情殺案，馮鄭所以爭戀她，大概也許是與她這歌有關吧？

電影小說 雨

（二四）（Rain）逸譯

"A Farewell To Arms"光陸特映、加利古柏與海倫海絲合演、

「哦—懺悔麼？我沒有什麼錯兒啊。」她停了一停，又說道：「眞的，現在我是完全變了」但在埃披亞我有很多的朋友；他們寫信叫我去做糖廠的會計員。」

「你不是住在擅香山的麼？」這位教士在她旁邊坐了下來，一對火燒似的眼睛緊瞅着她，說道：「你在那兒是做什麼事的？」

「我麼？有一個時候，我曾經做過歌女。那會兒的嗓子不像現在這麼難聽，你不覺得難聽麼？」她不禁笑了。「大概是十五歲罷—我的媽就死啦。你這樣關心我，感激極了；謝謝你。那天晚上的不幸的事兒發生了以後，你一點兒也不計較，你的心實在太好啦。我很歡喜你不那麼容易感着悲哀。無論對於誰，我都愛和他交個朋友。」

「我的可憐的孩子，那晚的事兒沒有什麼關係。我很願意和你交個朋友。你有你的眞實的靈魂，但你沒有好好兒的利用它。我將要指示你怎樣去贖你的罪，救你的靈魂。」

「什麼—你預備管這件事兒麼？」她的身子戰慄着問。

「那是我的職務。」這位傳教士的聲音充滿着嚴肅的味兒。

中國教育電影協會介紹

前商務印書館影片部編導 上海樂華女子中學教務長 徐公美先生著

電影教育

我國電影教育界最高權威書

每集實價大洋六角

電影與教育的攜手，乃是近代必然的趨勢。你儘管否認銀幕可以替代黑板，但青年們的電影熱卻是事實。本書著者爲我國高唱「電影教育」第一人，這本集子，便是他數年來呼籲的記錄。其中涉及多方面，均係切實經驗之談。蓋著者一面踏着教育的泥沙，一面深入電影底堂奧，故能就教育的觀點，用最科學的方法，將世界電影事業之動向，及其對於教育之影響，詳爲敘述；而對於中國教育今後應當如何利用電影，更爲精密之論究。不特使中等以上學校之增設電影教育學程者，能得相當之教本；即一切文化機關之欲爲電影利用者，亦可得一定之門徑，凡愛好電影而有志於新教育之研究的，更宜人手一篇。

總發行所 上海四馬路望平街東首 羣學社

經售處 各埠各大書局

江灣賽馬會員搖彩套頭票

國曆 月四日五日（星期六星期日）本會舉行第一八五期賽馬每日准下午一點鐘起賽 每套（二天）售洋三十元請向靜安寺路七二二號本會預購此佈

江灣大香賓

本會第廿三屆常年大香賓馬之大香賓票現已出售 每張洋十元外埠函購時款交郵局匯寄購者務請注意票上貼有二分賽馬專用印花稅票爲要 上海靜安寺路七二二號萬國體育會啓

止咳

傷風咳嗽最宜小心服藥對症其愈亦速倘誤服不對症之湯藥以致咳嗽延久久則損肺釀成癆咳者有之兜安氏補肺聖藥爲傷風咳嗽之絕妙佳品患者盍試之

兜安氏補肺聖藥

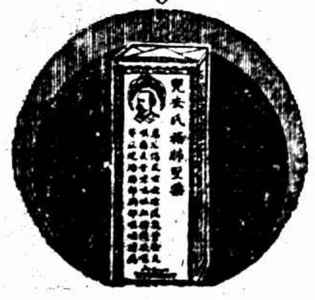

各埠藥房均有出售

上海四川路四八九兜安氏西藥公司啟

硬色小仙女牌香烟

空包換贈品通告

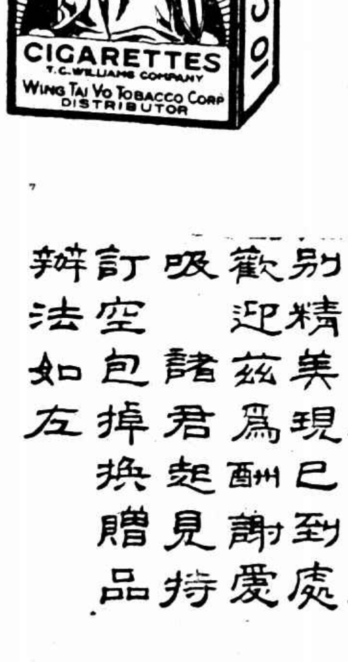

上海各烟紙店均可兌換

商行寶號代收空包向本公司掉換贈品九扣計算

啓者新出硬色小仙女香烟製法特別精美現已到處歡迎茲爲酬謝愛吸諸君起見特訂空包掉換贈品辦法如左

空包十只 換上等小獅力士香皂一塊

空包廿只 換新新公司屋頂花園游券一張

空包五十只 換加重上等毛巾一條

民國廿一年十一月一日 上海永泰和烟草股份有限公司啓

CP-21

聯合製造推銷之經濟

三種老牌真空泡
一律減價二成

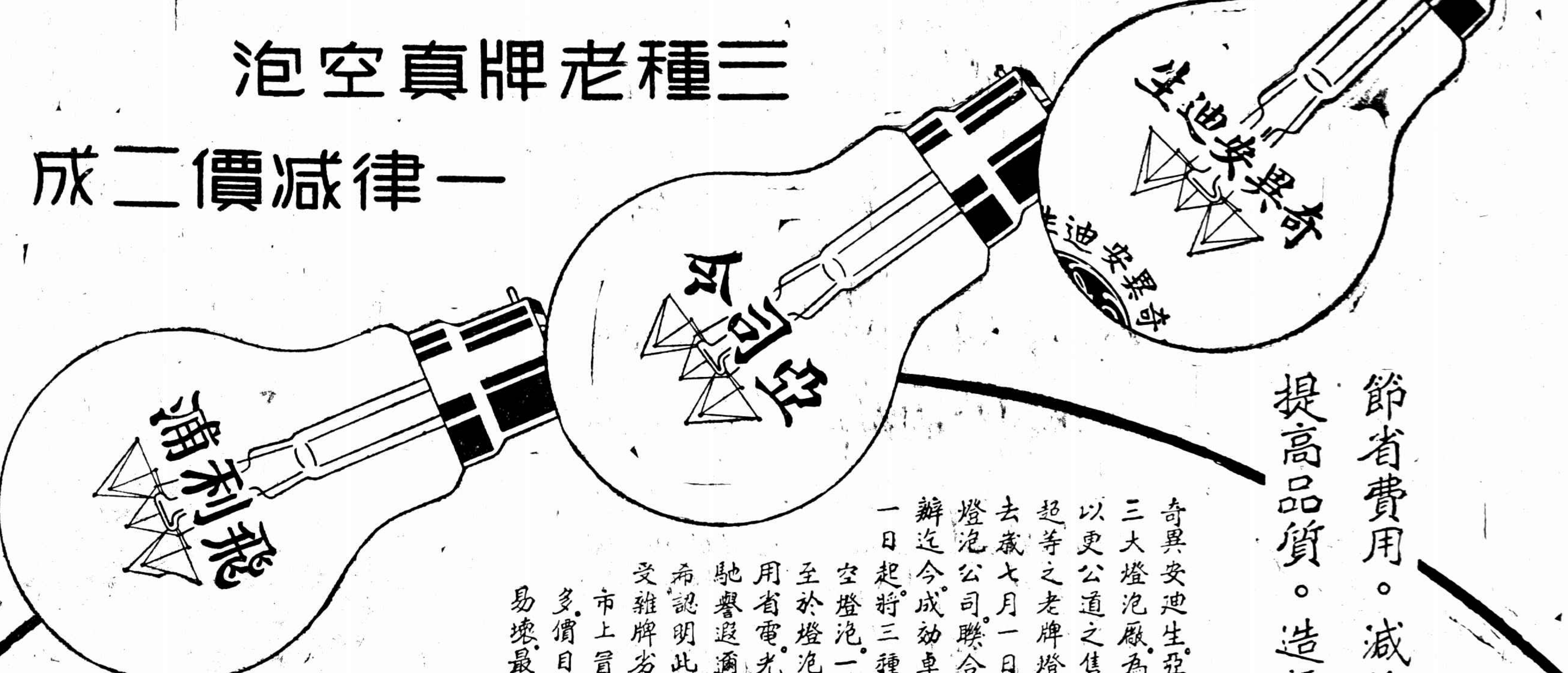

節省費用。減低售價
提高品質。造福用戶

奇異安迪生、亞司令、飛利浦、三大燈泡廠、為節省費用、俾以更公道之售價、使用戶得超等之老牌燈泡起見、特於去歲七月一日起、合組中和燈泡公司、聯合製造推銷、創辦迄今、成效卓著、故於弍月一日起、將三種老牌普通真空燈泡、一律減價弍成、至於燈泡之品質、則耐用省電、光明經濟、久已馳譽遐邇、請即購備、並希認明此三種老牌、不受雜牌劣貨之欺、因市上冒牌雜泡甚多、價目雖低、費電易壞、最不經濟也

上海福州路
中和燈泡公司啟
各埠各大電料行均有代售

C1

中國墾業銀行
上海八仙橋支行開業廣告　二月九日

本行為適應八仙橋一帶需要起見、特在敏體尼蔭路一四三至一四五號設立支行一所、擇定二月九日開業、本服務之精神、謀各界之便利、倘承惠顧、竭誠歡迎、各種儲蓄存款、商業存款、章程承索即奉
電話八二四七二（接各股）

四明商業儲蓄銀行定期股東會通告

本年二月二日董事會議決定於本年三月五日星期日下午一時在本銀行內召開定期股東會[illegible]各股東於二月十八日起至開會期前一日止[illegible]本行[illegible]取入場證以憑到會如因事不克親自到會[illegible]委託代表人到會[illegible]再自通告日起至開會日止暫停股票過戶除另登通函外特此通告

滬江大學城中區商學院
大學本科專修科　普通科新聞學科
續招男女生
[illegible]
報名自即日起入學試驗二月十一日
函索詳章附郵票五分簡章附郵票二分
院址上海圓明園路念九號

市教育局立案
私立樂華女子中學開學通告
招收餘額
本校定二月一日開學[illegible]
主席校董趙正平　校長陳亞夫
校址[illegible]路口

教育部立案　教育局立案
私立清心中學校暨高級小學
招收插班生
（報名）報名特繳[illegible]費一元[illegible]高中一年級普通科商科初中[illegible]初小部[illegible]（考期）[illegible]
[illegible]

市教育局立案
聯合招考
私立上海小學　上海中學　上海幼稚師範　上海幼稚園

高中普通科　高中師範科　初中　幼稚師範　幼稚師範專修科　小學　幼稚園
二三年級生　二三年級生　一二年級生　一二三年級生　一至六年級生　嬰兒

以上各級除師範專收女生外男女兼收[illegible]
第一院[illegible]　第二院[illegible]　第三院[illegible]　第四院[illegible]
[illegible]潘園[illegible]
[illegible]

教育部立案　教育局立案　私立
智仁勇女中暨小學部招生
本校籌備之初[illegible]
[illegible]

實用無線電專科學校招生
Institute of Applied Radio
本校[illegible]
[illegible]

教育廳立案
蘇州萃英中學招生
（名額）高初中一二年級插班生各約二十名（報名）[illegible]
（考試科目）[illegible]
招生委員會啓

徵求中學小學女學啓事
凡有上海學校出讓者請詳述內容狀況出讓條件投函福佑路醫業工會內弘達學校華崇禮君面洽恕不招待

兒童課本

編制最精　方法最新　特別廉價　一律七折

兒童作文學習課本（第一冊）初小用……陳[illegible]編　實價大洋一角二分
兒童國語教科書（第一冊）初小用……陳鶴琴[illegible]合編　實價二角
兒童國語教科書（第二冊）初小用……陳鶴琴[illegible]合編　實價二角
兒童國語教科書（第三冊）初小用……陳[illegible]合編　實價一角八分
兒童國語教科書（第四冊）初小用……[illegible]編　實價一角八分
新兒童教科書高級國語（四冊）高小用……[illegible]等合編　每冊洋一角四分
高級國語教學法（四冊）……[illegible]編　每冊實價大洋三角
兒童算術教科書（第一冊）初小用……[illegible]編　實價大洋一角四分
兒童算術教科書（第二冊）初小用……[illegible]編　實價大洋一角四分
新兒童教科書初級自然（已出三冊）初小用……馬[illegible]等合編　每冊實價八分
兒童樂歌教科書（初級八冊）……沈秉廉編　每冊實價大洋一角
兒童音樂教科書（高級四冊）……沈秉廉編　每冊實價[illegible]
兒童[illegible]課本……陳[illegible]編　每冊實價[illegible]
兒童[illegible]課本……陳[illegible]編　每冊實價[illegible]
兒童[illegible]課本……陳[illegible]編　每冊實價[illegible]
幼稚園課本（小班用三三四月各一冊）……陳[illegible]編　每冊實價[illegible]
幼稚園課本（大班用二三四月各一冊）……陳[illegible]編　每冊實價[illegible]
[illegible]數課本……[illegible]編　每冊實價[illegible]
兒童算術測驗片（初小用）……馬[illegible]編　實價[illegible]
兒童算術測驗片教學法……馬[illegible]編　實價[illegible]
兒童算術習片（教師用）……陳[illegible]編　實價大洋一元二角

本局以發揚兒童教育為職志，所有教科書，均由兒童教育專家用最新方式編制，深荷各省市小學贊許並採用。現值春季開學，特別廉售七折，以酬答惠顧雅意；但以本總店為限。

上海浙江路五馬路口（中央大旅社後面）
兒童書局總店

便宜 1/2
王雲五大辭典 袖珍本

▼編次依照四角號碼，每檢一字，平均僅需時八秒點九。
▼取材充份適宜，解釋明晰確當，附各科參考表二十種。
▼末附筆畫索引，即尚未熟習四角檢字法者，亦可檢查。

布面精裝一冊　一千六百餘頁　版式6吋×3吋
定價三元
原本定價六元　現價僅及半數　內容與前相同

王雲五小辭典　一冊定價七角

商務印書館啟

少婦之死成問題
須待剖驗始明真相
妻屍從鄰人口中得悉　驗屍親屬曾起爭吵

患病　毆打

寗波婦人忻鄭氏、二十七歲、其夫忻禮雲、在浦東德士古火油棧內為職員、氏因於上月二十八日突然小產、以致患病、嗣經其夫送往西門婦孺醫院醫治、不數日即歸家調治、前日氏病忽加重、竟在家中身死、氏兄鄭正林以其妹並非病死、係被其妹倩忻禮雲毆打、受傷致死、故於前日偕同伴數人、往忻家與之理論、並報匯山捕房飭探前往、調查之下、乃將該氏屍體舁入斐倫路驗屍所、昨晨報請第一特區地方法院、委派郭[illegible]檢察官蒞所、驗明屍體、升座公案、訊據鄭正林投稱、死者係吾之胞妹、此次因廢曆年初一、妹夫給小孩壓歲錢二元、余妹亦向其夫索討壓歲錢、彼則不允、致起爭吵、並將吾妹掌額一下、繼則拳足交加、致受重傷、而致於身死、[illegible]言係妹之鄰舍范極者告吾等語、又據屍夫忻禮雲[illegible]稱、死者係吾花燭人妻、彼實因廢曆年初三小產後患病身死、近來並未與彼爭吵扭架等事、在去年九月間曾與彼爭吵過一次、請為檢驗可也、郭君得供、以本案尚須將屍體解剖後始明真相、遂諭本案應予剖驗、改期下星期二復訊、

閘毆同鄉成傷
甬人焦阿相、仲三、宋禮、李早等、因於昨日下午一時、在百老匯路招商北棧碼頭用鐵棍將同鄉人名[illegible]者毆傷、頭部血流如注、倒地呼救、由[illegible]華捕[illegible]將[illegible]等拘入捕房、一面將傷者送[illegible]院療治、

香粉弄盜劫
損失二千元
住宅經租帳房

天津路香粉弄一百九十六號、邢宅經租帳房內、於昨晨九時半、突有四盜闖入、摸出手槍[illegible]支、恐嚇收帳員一應人等、不許聲張、盜乃從容搜刮銀洋、得贓而逸、事後查得共被劫去現洋七百元、鈔票一千三百元、此款係該帳房上月底所收之房金、

楊樹浦路破獲賭窟
榆林路捕房西捕頭麥克開、於昨晨十時許、在楊樹浦路公餘里百四十二號破獲賭窟、當將頭家甬人竺阿泉[illegible]捕、連同賭徒胡阿章、仇同元、張文元、[illegible]章生等二十人及賭具賭洋[illegible]、一併帶入捕房、[illegible]訊、

徵求中英速記兼中英文打字各一員 凡應徵者須親繕中英文詳細履歷及需薪金若干附半身照片二張（中文打字應徵者請另附[illegible]）於二月十四日以前寄至本埠郵政信箱第七百四十三號候審查合格再函知考試日期及應具手續[illegible]此啓

蔚然書畫展覽最後一天 本社五週紀念展覽各太史書畫及歷朝碑帖與當代名流作品凡購二十者贈韓紫老法書扇面一張或其他名流作品一件于本星期晚八時止參觀者無任歡迎 三馬路新聞報館對門 蔚然書畫社 電話九二三八三

林森 于右任 陳耀垣 黃炎培 諸名彥題詞新出版
「神經衰弱與梅毒之關係」
本書爲著者積其多年之經驗及參證德日最新醫書編成對於神經衰弱及梅毒之預防法均有詳細論述實爲國人必讀之書茲爲普及起見售價極其低廉幸國人勿失良機
代售處 生活書店 法界陶爾斐司路 大東書局 四馬路中 開明書局 四馬路中 民智書局 四馬路 蟫隱廬 光華書局 四馬路 樂華書局 四馬路 文藝書局 四馬路 光明書局 四馬路

贈券 憑券附洋一元贈價值二元四角之性潮一部 好運道書局
憑券附洋一元贈價值三元全套十九路軍淞滬戰史八冊共計照片一千餘張惟每人限購一套此致上海交通路中好運道書局
贈券 憑券附洋七角贈價值一元浪漫百美圖一部 風流地獄 四角 新婁雨 六角 內外史 二角 淡粧濃抹 三角 神秘大觀 三角 好運道書局

天喜堂老婢調經丸

專治女界經期病症赤帶白帶遠年不孕及各種婚病無論孕婦娠婦未婚已婚均得留名 每瓶一元 說明書另 張拙庵發 上海東新橋北濟路四十九號

婦女通經 麝香化血丹 香港天壽堂藥行
此丹專治男婦經血三五月不見氣痞塊廿大成形面黃肌瘦乾血癆症鬼邪險病胎死復內不下多病怕育一切雜疾血分小見諸千方百藥病治不好者此丹一付其病立下重者三付內病化爲血水元氣不傷百發百中每付五元加料十元孕婦忌服服法另有詳單函索即寄外埠函購郵費加一說明上海英界愈鶴儕牛莊路三星舞台對面北京保春堂老藥局啓

姑嫂丸 治婦女經期暗病白帶不育等症
海狗鞭健腎丸 治男子腎部虛弱第一
上海代理 先施 永安 新新 唐拾義 大和堂 濟華堂

假手鎗搶賭場
匯通旅館中 密候擒三盜
仁和旅館等處 續獲同黨五人

新閘捕房華探馬德榮、偵悉有一般匪黨、欲於前晚十時半持械至雲南路匯通旅館三號房間內搶劫、蓋該處連日有人在內聚衆賭博、被匪所聞、乃往搶劫擡面、遂稟明捕頭、協同華探目趙福海・包探楊斐章・杭法林等、密往守候、未幾果有盜黨林廣福・陳達福・王阿七等三人、昂然直入三號房間、當被探員併予逮捕、在林之袖口內抄出木質假手槍一支、但該木槍形狀畢眞、驟視之不能分別眞假、繼又根據林等之口供、會同法捕房探員至西自來火街高第里四百九十五號仁和旅館廿四號房間、及附近松江旅館十四號房間、續獲同黨江國良・李子金・紀福林・楊金生等四人、又至辣斐德路停雲里六十六號拘獲唐嘉財一名、一併帶入捕房收押、昨晨解送第一特區法院刑二庭、捕房律師王耀堂起而述明以上情形、要求准將八被告羈押、以便調査犯案、經吳廷琪推事向各被告實訊一過、諭令准予羈押七天、査明再訊、

結婚未及一年 新婦另有所戀
出走已三年杳無消息

重圓無望……張富根失妻 要求脫離關係

本地人張富根、二十二歲、住江灣復旦大學東開壁向在城內虹橋望雲路一二三號祥源車店內爲夥、月入有限、於民國十八年廢歷正月間、憑媒娶□居少女卞林珍爲室、卞年二十三、姿容尙佳、婚後初尙和睦、但同居不久、卞因手中拮据、乃赴楊樹浦某紗廠內做工、以資應用、而卞氏不甘寂寞、另有所戀、對於乃夫漸生厭棄之心、及至是年冬、卞氏忽

潛逃無踪 迄今三年有餘、音息全無、其夫張富根屢向卞母追問、則答不知、度料逃妻卞氏、必偕情人同居無疑、氣憤之下、特延朱方律師具狀地方法院、請求離婚、原狀略謂、爲被告潛逃無踪、生死不明、請求判令離異、並准予公示送達事、緣原告於十八年廢歷正月二十一日奉父母之命、媒妁之言、與被告結婚、未及一載、即於是年冬間、將家中所有衣飾等物、席捲一空、潛逃無踪、迄今二年有餘、音息杳然、

生死不明 被告如此行爲、顯係恩斷義絕、査民法第一〇五二條第五項、夫妻之一方、以惡意遺棄、他方在繼續狀態中、第九項夫妻之一方、生死不明、已逾三年者、均得向法院請求離婚、被告行爲、按之上開法律、自屬相符、爲特根據上述理由、請求判令原告與被告之婚姻准予離異、此案於昨日上午十一時在地方法院開庭審理、當時原告張富根偕朱律師到庭、被告未到、法官首向原告略訊一過、惟以被告所在不明、應俟公示送達後再訊、

綁 哈爾濱 富商夫婦
婦人中藥昏迷
乃夫孔武有力 力敵兩匪身雖受創得免難

哈爾濱四日路透電、此間近復發生未成之綁案一起、而其詳情頃始發表、警察現信此案即前綁佛洛蘭斯之匪黨所爲、此次爲匪所垂涎者、乃羅伊成夫婦、羅氏爲一九三二年三月九日被綁後音跡杳然之巨商柯夫曼之合股人、綁匪二人、擒羅氏夫婦、另一匪則以架車之器、保鏢俄人柯里特尼夫、致昏迷不省人事、二匪與羅氏夫婦相扭鬪、圖以藥布蒙其面、使失知覺、但羅夫人雖中藥力而昏迷、羅則孔武有力、竟仆一匪、按匪首以石階、餘二匪見機不佳、抵、即向空中開槍、警告以汽車候於街首之同黨、於是諸匪皆作鳥獸散、羅夫人雖中藥昏迷、但毫未受傷、羅與其保鏢俄人則均身受重傷、已入醫院療治矣、

小說 北平小姐（五）
（李薰風撰）

第一回 莫辨雌雄騁馳冰上客 難分爾我惆悵畫中人

自己出了一會神，暗想他們運動家的艷福，的確教人羨煞，每人起碼有一打以上的愛人，應接不暇，戀不勝戀。這封信，下款寫着女學校名字，決無疑義，又是一個女學生寫來的。其中的文辭，必是纏綿悱惻，大有可觀。閒着沒事可幹，樂得拿他解解悶。由火爐上提起一壺白開水，倒了一茶杯，手指蘸上開水，淋濕着信皮的封口，再一揭便開了。他做得手術敏捷，不到一兩分鐘，那信皮裏的一張打字紙，已展開在他手裏。卻又出人意外，並不纏綿悱惻，祇是寥寥數行。紫羅蘭色的墨水，寫的是：

錢漢先生：

今天南海公園的化裝溜冰大會，無論你有甚麼事，無論那個男女朋友約你，你也要到場的。我預備化裝爲愛神，已備好一身新裝，兩件弓箭。你呢，也可以隨便化裝，我這裏有幾身衣服，隨你挑選。今年的第一名，我想沒甚麼問題了。下午見。鄭大珍即日

王光藝看完這張打字紙，方知不是甚麼情文並茂的情書，原來是女友約他出去溜冰的通信。雖非情書，卻仍脫不開情書一類，恐怕錢鐵漢此刻回來，惹不起他的臂膊粗，忙忙抹上面糊，又代他封好，丟在桌上。那鄭大珍的廬山眞面，王光藝並未見過，但她的照像，卻常在書報上看見，名頭確是很大。全國運動會，華北運動會，她都每屆下場。田徑賽造過幾項新紀錄，震動全國，是一位運動界的驕子。看過這封信後，王光藝方寸，便動了幾動，打開床上丟的報紙，翻到運動界一欄，果有南海化裝溜冰大會新聞一則，記着報名參加男女，已不下二百餘名，今日午後，當有一番盛況云云。王光藝看了新聞，腳頭更又發癢，暗思自己溜冰技術，雖不甚高明，可是吶喊助威，卻足以敷衍有餘，錢鐵漢回來，借他一雙冰鞋，上場玩玩。本來自己的生活太單調，藝術家須要精神調劑，始能引動興趣，產生好的作品。那麼異性的追逐，誰又能免俗。王光藝死心塌地的，祇等着運動家錢鐵漢回來。出門的念頭，竟爾無形打銷。坐了好半天，直到吃了午飯，卻如石沉大海，錢鐵漢並未回校。

天福洋服公司 北四川路老靶子路口 電話四三四二八 詳章函索即寄
出租 全新結婚禮服
附設 愛娜服裝公司 四馬路小菜場神州旅社對面 專營大衣 花樣新奇 價格低廉

聚興誠銀行
儲蓄之光 普照四方 儲蓄儲蓄 幸福無疆
定期儲蓄 一年 一分 二年 一分一厘 三年 一分二厘

詳章函索即寄

上海畜植牛奶公司 A字牛奶優待九折 華界租界均可送到 接洽處 北四川路一二〇九號 電話四六四三五號

大連
大連三日路透電、此間警察不日將組織航空巡邏隊、因向倫敦訂購蛾式偵査機兩架、其一不日即將運到也、聞將來該隊之任務、係担任偵察南滿鐵路沿線地帶、以大連機場爲司令部、而以無線電與此間警察互通消息、該隊最大之任務、爲報告「土匪」之踪跡云、

邁婦中煤毒 死七日
◇……方姓子女等發現

東嘉興路瑞慶里第四弄第三家二房東老嫗蔡氏、今年八十五歲、於廢歷年初三夜八時許、在其臥室亭子間內、生就煤爐一只、取暖就寢、未幾煤氣滿室、蔡氏乃中毒身死、直至昨晨始由其子女等發現、所幸天寒、尸身尙未發臭、於是派人抬下收殮、

元芳里暗殺案 續獲兩同黨
目睹在場用斧砍
葛小鎖名字頗多 當時有人……

寓居華記路元芳里七百七十一號之海州人江國興、三十九歲、於一月念九號下午五時半、在該里附近、被仇人暗殺、嗣經榆林路捕房華探長陸根生・幹探桂壽、拘獲是案嫌疑犯通州人顧海如・甬人水長根、青口人李小寶等三名、解送第一特區法院訊押在案、前日經承辦此案之中西探在靜安寺大西路及華德路餘慶里二百四十五號等處、續獲同黨江北人葛小鎖繆祖璧兩名、帶入捕房收押、昨晨解送刑三庭、而捕房律師張天蔭起稱、在改期中由獲案之顧海如供出兩被告對於江國興被暗殺有關、當時江身中六槍、並斧傷多處、有某甲目覩葛小鎖執有手槍、而顧海如前在捕房亦稱葛在場行兇、査得當時江國興中槍倒地後、他用利斧向其腿部猛砍數下、而葛名字頗多、又名葛大鎖・葛兆龍・徐廣發等等、但江之被殺情形複雜、容後査明詳述、而目見葛行兇之證人今日未到、對於第二被告繆祖璧是否有關、押候再査、本案請訊問後改期、與顧海如等併訊云云、質之葛小鎖供、葛兆龍係父名、否認有大鎖徐廣發別號、當時吾在元芳里對面恰和里永順興茶館內賭博、至五時餘突有人來報告、謂馬路上打死一人、吾即出外觀看、見有兇手三人飛奔逃逸、吾實未在場行兇、與繆祖璧認識、並公同往賭錢、餘供支吾、繆祖璧供對於江國興被人槍殺事、完全無關、求鑒、經蕭燮棻推事諭令還押、與顧海如案合併審理、

觀音粉 科學的調味品
一試再試……日常任何肴饌，或一般認爲味道平凡之蔬菜，試加以少許之「觀音粉」後，其風味必特別可口，雖巨價之珍饈，亦無多讓，蓋「觀音粉」含有極强之鮮力，試溶於三千倍清水中，仍感有雋妙之鮮味。
中國化學工業社出品 各埠南北貨號均有經售
用膳不忘洗手 洗手不忘三星藥皂

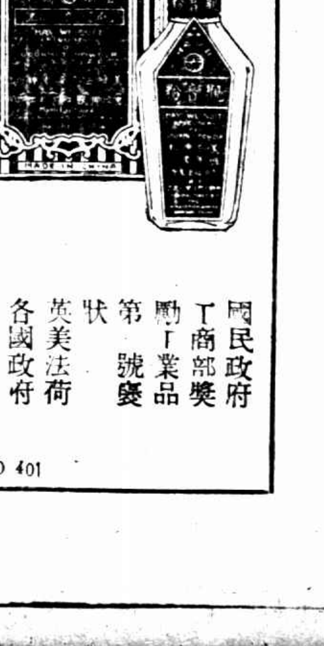
國民政府工商部獎勵工業品第號褒狀 英美法荷各國政府特准專利
NO 401

廣州市展覽籌備會啓事 本會於民國二十一年十一月一日成立在市政府內，公並定於本年二月十五日開會展覽各界如有出品委會陳列者請於一月三十一日以前交到籌備收物品地址在廣州中華書局先施公司大新公司廣衛路十三號海珠籌備處告計

保和酒家 開幕菜一元四味 紀念菜二元四角四味 高等粵菜 星期美點 營業時間 上午七時起 半夜二時止 地址北四川路海寗路南首 電話四二六三六

長安公墓 ○大墓丈二長八尺闊 ○立案完備永久保管 ○章程函索即寄 ○每穴價目低廉 ○水陸交通直達墓地 ○不收分文 ○十質高燥不見滲水 事務所 南市會家浜 電話南市一八

長生不老 人造自來血
人生壽命有限，豈能長生不老！古代的「不老方」，「長生術」，都是方士欺人之談，決不能信。但人類雖不能長生，却應當注意養生！
能補血添精功效偉大男女常服身强力壯康健到老

每大瓶洋二元 小瓶洋一元二角 五洲大藥房發行 各大藥房均售

冠生園 小茶餅乾
每一袋小洋一角
今日星期 買二送一

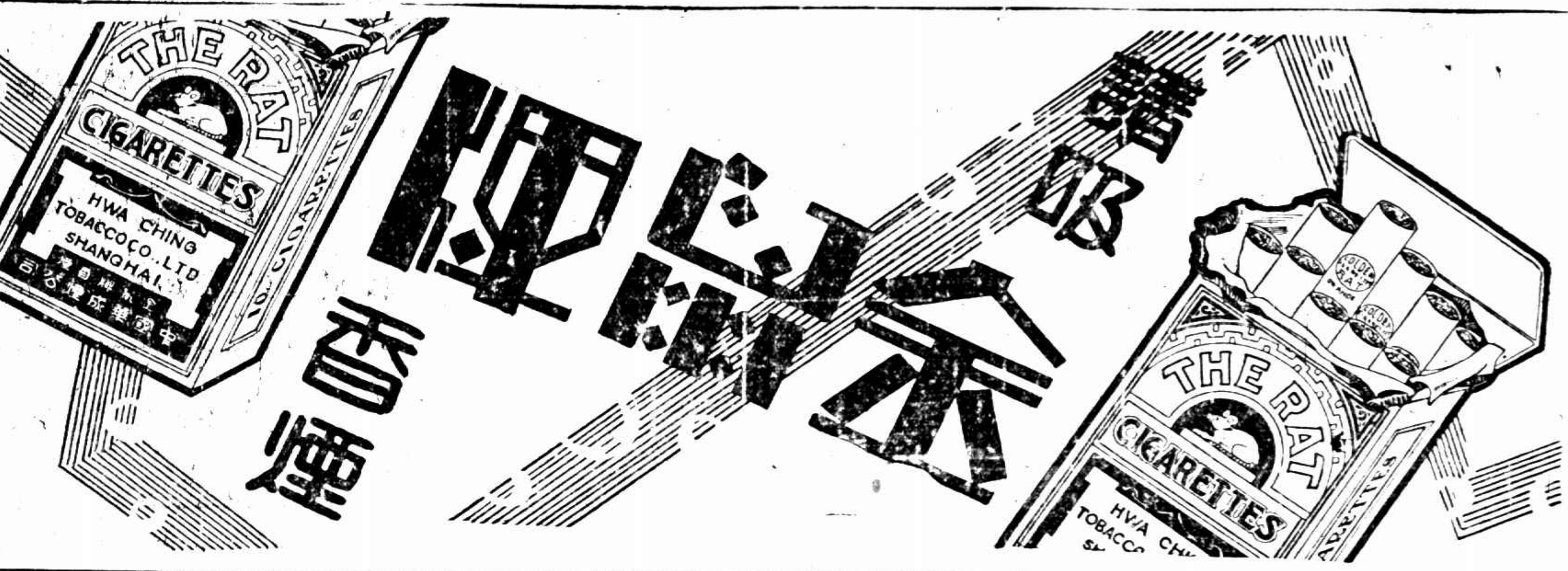

閱報者注意 鄙人經商勞神、又加房勞過度、患肺痨病、痰喘咳嗽、帶血日夜不止、遍請中西名醫、服藥調治無效、後又加腸痿遺精、週身散疼痛苦、萬分自知難愈、症幸友人劉君患痔瘡小腸疝氣、是經五台山和尚治好、鄙人得悉親到上人處診、用還陽丹兩料、回家照法吞服、七天果然咳喘定、精止陽舉、此是僧人之藥力、治愈鄙人病好、無法報答、只得登報感謝、上人同胞兄弟、如有患同樣病者、速往上人處診斷、以免痛苦、僧人寓虹口東武昌路嶺南旅社11號 感謝人 浙寧銀 主人杜錫恩啓

上海洋服公司 北四川路老靶子路角 電話四一七二五
專製上等西服式樣美觀價格極廉

青年立業指南 全一册 定價一元
生利指南
求礦指南 潘 松譯 全一册 實價六角
上海四馬路 中華新教育社

西人 心餘力絀

四對零 東華前鋒活躍

遠蹴近射 各請碧眼兒喫隻蛋

運佑 短兵既接、西人隊陣腳即見紊亂、李義臣在中路吶喊、拼命三郎西坡發難、與乃弟家球、一搭一擋、不讓勞萊台專美於前、海特生因招架洪光不得、三關遂告危急、史鶴克勇如東山猛虎、由小道抄出、球乃出險、往來二十回合、李義臣斬關落鎖、勢如疾風暴雨、茂萊挪敢怠慢、催馬向前、家球得隙門、古金亦以老拳、擊出禁球區域、爲大伯公所□、隔山開砲、古金措手不及、球由東角門入網、贏得四座掌聲、

象華 東華既得一球、聲勢益盛、時出時入、殺得小霸王勃其斯、怒目咬牙、氣衝牛斗、如何、錫侶在中衛線、踢得一球、即傳交與卡耐兒、向前幾步、再傳交與柯爾巧、關老爺來迎一步、豺狼入室、危殆萬分、周賢言是賢良奶媽、用之搖華嬰孩、自無意外之變、大伯公施一舉、李義臣立組反攻、盤入禁球區域、一腳遠傳、爲小萬所得、盤近數武、對門射去、急若流星、竟破敵網、

家球 西人隊連失兩球、氣焰仍不稍減、卡耐兒振臂一呼、四山響應、大隊人馬、向北總攻、馮大樹一木難支大廈、李寗又衝出內防、腹地空虛、柯爾巧如飛奔入、爲關老爺阻成角球、柯已開來、恰有分寸、不料卡耐兒呆板不靈、見球不踢、爲小如救出未遂、勃其斯趕到、對門力射、爲老周拍成角球、惠和再來一個、爲勃其斯踢成野球、東華難關渡過、萬矮虎東楓活躍、李義臣中路邁進、阻於司篤克、乃急派與家球、碎然一腳、又奏奇功、

虞添 暫且停兵、易地再戰、東華之氣焰依然不稍減、李義臣帶兵進窺敵陣、爲勃其斯大聲叱退、轉瞬間家球又來、惜未能深入重闈、但大伯公在中路瀰佈絲絲網、行人裹足、拚命三郎、東郊得勢、其快如飛、瞬息踏入敵人內地、又得一球、此役西人氣焰忽盛、環攻東華之門、達五分鐘之久、而李義臣因反攻、又獲出場、東華之形勢、萬分險惡、幸周鐵門鐵門緊閉、李關二將、扼守要塞、未容差池、曙博士更揚眉睜眼、很過天干、混戰一場、各無所獲、鳴金收兵、

■東華會 周賢言 李寧 關 [illegible]

■西人隊 [illegible]

暨南不幸 敗於法商

驗球必定不止四隻

中無大將 廖化作先鋒 若非老江叫暫長救命

暨南 主將陳鎮和與楊生凍脛、僅作壁上觀、之梁樹棠、他如莊世平、世選等均假期返鄉、換上一般後起之秀、（祇存老將江善敬、陳鎮祥、梅洪寶三人）勇則勇矣、惜乎少

合作 與經驗、致爲法商所乘、（陳是暨中無大將、廖化作先鋒、）法商良莠不齊、但前鋒組成、馬山兒與凡法快同屬埠際賽選手、踢來靈滑異常、攻門機會甚多、若非江善敬「喝斷長坂」、

老將 柯萊脫與包塞脫均此次、

裁判 員何春暉、嗶聲不數合、即被法商中鋒柯萊脫乘隙而入、江梅二將、阻擋不及、即被其在禁球區域內攻進一球、嗣後暨南屢瀕危境、幸能

三次 脫險、梅洪寶偶一不慎、竟闖法商後衛保加士塔、怒、保居然舉手打人、殊屬不法、裁判員何春暉忍痛令二人

出場 也、梅心殊難過、能相安無事、當飛機嗡嗡低飛天上時、上半時已完結、法商以一對〇佔先矣、

下半 時五分鐘後、又被法凡怯攻進一球、二十分鐘、柯萊脫以臥射法攻進第三球、三十五分鐘後、內守門周達雲偶一疏忽、柯萊脫又在人叢中糊裏糊塗

全勝 第四球、最後幸初得

王南珍之妙傳、騙過五關、正待斬將、其奈差以毫釐、命也如何、

□法商 [illegible]

□暨南 [illegible]

西聯甲組賽又一幕

阿迦爾三對二勝西捕

昨日西聯甲組足球賽、除東華四對〇勝西人、法商四對〇勝暨南外、阿迦爾亦以三對二勇挫勁旅西捕於跑馬廳、東華小心、阿迦爾在得分表上、亦我勁敵也、

西聯甲組現狀表

隊名	已賽	勝	負	和	得球	失球	得分
東華	十二	十二	〇	〇	四六	一五	二四
阿迦爾	十一	九	二	〇	五三	二〇	一八
西捕	九	六	三	〇	三五	一九	一二
暨南	九	五	四	〇	三四	二十	十
英海軍	十二	五	七	〇	三三	四十	十
法商	十一	五	六	〇	二六	三九	十
騎克夏	十	四	六	〇	二六	四五	八
聯克斯	十一	四	六	〇	四一	三二	八
優游	十	一	七	二	十七	五三	四
西人	十五	一	十二	二	十五	五十	四

優游今日出戰臘克斯 劉李未來

上海華商紗布交易所經紀人公會 [illegible]

優游足球隊今日下午三時與臘克斯作西聯甲組賽、於逸園跑狗場、昨日時司會與香港会有友與南洋茂來同參加作戰消息、係記者從優游會方面探訪得來、並昨日下午六時半加拿大皇后號抵滬時、除上述埠際隊一行外、並不見劉李兩人、優游會方面亦深以爲詫異、蓋上滬以未離港前、劉李曾來滬、謂與埠際隊同時北來也、後詢之征裝甫卸之埠際選手、始悉尚在車留港、並未同來因優游會方面日所定陣綫、不得不略事更改、實力方面當不及預料之強、但該隊鐵頭鐵腿仍擬抱不屈不撓之精神、領袖奉雄、今日與臘隊作一殊死戰陣綫如下、

今天足球

▼西聯會

與賽隊名	組別	場地
優游對臘克斯	(甲組)	申園
英海軍對騎克夏	(甲組)	跑馬廳
嶺南對意海軍	(乙二)	虹口一
青華對蘇克爾	(乙二)	虹口二

▼中華會

與賽隊名	組別	時間	場地裁判員
高橋對嶺南	會一	十時	[illegible]
曾勇對樂樂	球二	十一時半	[illegible]
東方對健華		一時	陳保孝本
五十群對讀會	二	三時	陳劉春圃
縣民工藝會	二	八時半	[illegible]

足球賽 西聯會 [illegible]

眞如勇挫華東

相差僅一球之微耳

昨晚八時有半、眞如華東兩軍、作戰於中華籃球房、爲上海籃球會中組賽之一幕、雙方勢均力敵、初則九對九、繼而又造成十五對十五、[illegible] 以二七對二六占先、易地再戰、眞如乘勝之餘、聲勢益形旺盛、華東在最後十分鐘內、錢夏等首告衝鋒、比數始漸漸逼近、在最後五分鐘、正在努力而時間告終、徒喚奈何、被眞如以四八對四二之比擊敗、

一鼓作氣 優遊 再而衰 三而竭

看出青年的破綻

昨日下午三時、優遊青年兩足球隊、戰於中華足球會球場、爲中華會中字組賽、兩軍開火後、優遊應付以嚴陣、青年容爲最驚慌、接踵連續、成前半場（對）之成績、重調防地、青年著志挽大局之垂危、左右突頗取攻勢、無如優游防禦嚴密、雷池難越、一鼓作氣、再而衰、三而竭、優游看出對方破綻、立即反攻、來生發邊隨退兵、攻其不備、拔其重城、遂成二對〇之結果、

□優游 [illegible]

□青年 [illegible]

中華會

法商勝暨南（甲組）	四對〇	
阿迦爾勝西捕（甲組）	三對二	
優游勝青年	中字	二對〇
眞如勝華東	中組	四八對四二

西青排球 白青挫黑白

西青排球昨日第二週、自二時開始、共賽七場、其中以中青與黑白之戰、中組賽、最見精彩、[illegible]

健美 戰麥令

今晨在中華籃球房

異軍突起之健美籃球隊、在中青籃球房中、擁有五戰五勝之戰績、最近又在中華籃球房克復乙二組甚有錦標希望之金星隊、其實力可見一斑、聞該隊於今日上午

南京軍校馬拉松

楊士範第一 成績尚佳

二百餘人各跑四萬米

南京訊、中央軍校四日下午二時舉行馬拉松長途越野隊錦標比賽、在航空公墓設第一站、中山陵墓音樂台設第二站、勵志社前設第三站、該校總理銅像前爲起點終點、計四萬米達、合四十餘華里、爲首都運動界空前長途賽跑、與賽者該校八九兩期生高教班學員二二一人、結果第一名楊士範、[illegible] 一時二十七分十七秒、

創辦溫水游泳池

自夏令 [illegible]

昨日江灣賽馬成績

[illegible]

今日江灣賽馬之預測

[illegible]

楊瑞年律師 王思方會計師 受任東華體育會法律會計顧問通告
本律師本會計師茲受東華體育會之聘分別擔任該會法律會計顧問職務嗣後關於該會法律會計事項本律師本會計師當依法盡保障諮詢之責特此通告
楊律師事務所 南京路二二七號 電話九三〇二二
王會計師事務所 北京路 電話一五六七〇

李家堡

日軍敗退萬家屯

◎北平四日電、劉桂林二日夜探得守九門口小城僅日兵二百名、遂率部猛攻、日軍死守、現仍四面包圍、鄭部與某義軍晚合、尸將李家堡佔領、

◎北平四日電、我軍佔領九門口之雞冠嶺後、即與義軍夾擊李家堡之敵、敵不支、向萬家屯退卻、

◎錦州四日電通電、數次謀奪回九門口何柱國軍、今曉二時、由東西北三方採包圍之形勢、反攻九門口、謀最后的奪回、與日軍中川部隊、激戰三時間半之久、與數日前在响水待機之敢死隊一營相合、有再反攻之勢、日軍目下嚴重警戒中、

黎樹溝門敵遺屍潰退

◎北平四日華聯社電、冬(二日)晨日逆聯軍三百餘、續攻黎樹溝門義軍王劾忠部防地、王部佯退、並出奇兵包圍痛擊、敵不察、遺尸二十具、步鎗十餘支潰退、惟據探報、敵已大批增援、日內定有一場惡戰云、

攻開魯失敗再襲阜新

北平四日電、四日接湯玉麟電、敵攻開魯失敗、敵司令宇野調扫通路新立屯駐軍、聯張海鵬僞部三千人、向廣昌營子稍戶營子進攻、圖襲阜新、現與義軍接觸、尸雷駐軍防禦、

◎北平四日電、石河石門寨四日僅有步哨接觸、仍無變動、敵在通遼設立機場、並停有偵察機爆炸機二十餘架、錦州停有三十餘架、連日開魯阜新朝陽一帶均有日機偵察、僞軍張海鵬部與我義軍李海靑劉桂棠等部在開魯阜新等處發生接觸、刻在激戰中、

十九特委會昨開會

不接受日方新提議

與特委會十一月十六日提議不合 即與修止之提議亦相差甚遠

但仍不閉調解門戶 對日遷就兩項修改

(一)不邀請美俄參加 (二)理由說明書改爲宣言 允許聲明保留

報告書仍將依據李頓報告之十項原則

定星期一繼續討論

◎日內瓦四日電、十九國委員會今晨開會、對於日本之新提議、決定拒絕討論、預料中日問題之解決、將以李頓報告書第九章中之十項原則爲依據、至如何獲得美俄之合作、及報告書公佈後如何排除阻礙、見諸實施、則將於下星期一(六日)繼續討論

◎日內瓦四日電、十九國委員會、今日雖拒絕討論日本之新提案、但仍令秘書長德魯蒙、轉告日代表松岡、若日本能接受十二月間之決議草案、調解仍屬可能云、

◎日內瓦四日路透社電、十九特委會今日集議兩小時半、會衆研究日本提議、費一小時、卒決定日本提議爲不可接受、但亦決定向日代表松岡告以日本倘可於兩種修正下接受十二月間之決議、其所謂兩種修正者、即(一)不請美俄參加、(二)理由說明書改爲宣言、日本對此可提出保留是也、特委會旋從各點討論其

建議問題

其所議定者、爲特委會應否作解決提議、抑僅作普通提議、令衆各發言互相討論、但一般意見似皆主張以李頓報告書第九章中之十點爲建議之根據、特委會下屆會議、將於星期一日午前十時半舉行、十九特委會之報告書現漸具切實形式、而其建議亦將結晶、至於前途如何、則會衆之意見

漸分兩派

一派主張向兩造提出報告、以示國聯大會與此爭議不復有直接關係、此問題當然須再歸於國聯行政院、其他一派則主張將此報告書提交國聯全體會員國、而十九特委會或另一同樣團體應維持存在、以監視建議之實行、査此第二主張所持之理由、爲依照三月十一日之決議案、特委會在法律上有此權力、蓋因該決議案含有國聯大會職在阻止違反條約奪取土地之意義也、今日集議中所發現之重要事實、爲

調解門戶

今猶未閉、而十二月十五日向日本提出附以修正、兩條接受草案決議案之貢獻、今猶存在、衆意日本不爲理由說明書所束縛、而可提出保留、庶東京或可接受特委會此次最後供獻也、特委會已諭秘書長德魯蒙與松岡接洽、以便討論建議問題、但會衆言論頗涉散漫、對於

應採方針

未有解決、有若十人贊成建議須具有解決此項爭議的切實方法之意見、至於承認「滿洲國」之問題、則似未議及、關於中國所請規定期限一節、會衆咸以爲此事應

制裁辦法

由國聯大會決定之、故預料大會可於本月中旬召集、會場中有若十人言及爲報告書中一種天然推繹之可能性、此說未得一般之贊助、不過衆所同意者、特委會之建議應以李頓報告書第九節之十點爲根據耳、小國代表表示堅强情感、以爲特委會之建議、應申斥日本破壞盟約之行爲、但會衆對於此種見解之討論、仍無一定辦法也、十九特委會之會議進行甚緩、報告書能否於星期四日起稿、似屬疑問、但衆料起草問題仍將於下星期中提交九人小組會辦理、蓋小組會辦事較爲迅速也、散會後

發出公報

如下、十九特委會今日集議、由波爾康主席、特委會收到起草委員會交來之報告書、第一段原文、此項報告書特委會日後可根據盟約第十五條第四節提交國聯大會、特委會又收到中政府請求加速進行手續、並決定盟約第十二條下期限之來文、並收到日代表送來某種新提案、特委會於愼重考慮日本新建議後、因嘉尚日方作此建議之精神、但很忽斷定日本建議在根本上與十二月十六日特委會之提議不相適合、即修正之提議、以迎合日政府之意思、亦復相差甚遠、故不能認爲盟約第十五條第三節下解調手續之基礎、[illegible]滿根據、日本願於調查委員會之建議、尤不能認爲滿意辦法、特委會請秘書長將此意見轉交日代表團、並向之說明特委會可有成功機會之唯一基礎、厥在日政府接受十二月十六日

特委會提議而附以已經表示之兩種變更、卽刪除非會員國加入調解委員會一條、及依允兩造有權對於主席代表十九特委會所提出之理由說明書提出保留是也、特委會並諭令秘書長向日代表說明盟約第十五條第三節之調解手續、依然有效、至國聯大會根據第十五條第四節通過報告書時而後止、但驗於談判時期已久、而特委會對於協定之謀取、致力已多、故同時不得不進行報告書之起草工作、此項工作、在比較的短少時期內即可完成、一俟卸稿、國聯大會即可立即召集、特委會今已開始交換其對於此報告書及其建議之意見云、

西門廻避

東京四日電通電、中日問題、將適用第十五條四項乎、抑復歸第三項乎、當此緊急關頭之際、而西門外相、二日已過仍未來日內瓦、在英國駐美大使未歸國以前、似無離倫敦之模樣、英國方面當此千鈞一髮之重要時期、而採此廻避之態度、頗不可解、據外務省所得情報、似因最近上海英國總商會電本國政府、請因西門外相之親日態度、致中國官民、對英感情惡化、在華英國各公司、因此受重大之損失、望政府變更對華政策、即英國內非難政府親日態度之聲甚高、因此故西門外相之立場、非常困難、今後西門如還日內瓦、其於依照第三項之斡旋、恐不能有多期待云、

◎日內瓦四日路透社電、十九特委會今晨十時三十分開會、其議程之第一項、爲日本之最近建議、特委會對此將費若干光陰、加以討論、俾以適當之覆文致日代表團、然後將進行報告書之二讀、就現狀推料、報告書當在二月九日公佈、國聯大會則將於後四日召集、

日方並無讓步 祇圖滯延時日

[illegible]

十九列車

兩日運兵萬餘 客車全停

◎北平四日電、路訊、二日三日敵兵車十九列、自瀋赴錦、共載日兵一萬一千四百人將大舉犯熱

◎北平四日電、敵軍連日向義縣增兵甚多、

◎山海關四日電、僞奉山路三日起停止客車、供讓軍車列車、向錦綏榆方面輸運、榆關日內確將再增兵、三日有百餘人到榆、駐城內縣立中級小學、

◎北平四日電、敵調四五個師團、集中遼西、備攻熱河、僞奉山路及打通路等客車全停、專運日兵及軍火、錦州到飛機四十架、

◎山海關四日電通電、爲使在嚴寒之第一線山海關受現地教育起見、由各原隊派遣之初年兵〇〇〇名、昨午后五時、抵山海關站、於吉田中尉引率之下、入城內警備司令部、

駐津日軍部 令日僑組義勇隊

便衣探增至三百餘

調査日僑儲存糧食

◎天津四日電　駐津日軍部、令日僑成立義勇隊、派吉田治爲訓練主任、日領館通令日僑、限三日內將生活狀況、及糧食數目及儲存詳細具報、日警署便衣偵探、增至三百餘名、每晚戒備甚嚴

秦皇島日兵 演習實彈射擊

◎山海關四日電、秦皇島市面已漸復常態、四日晨至午、日守備隊七十餘人、在該兵營附近、向[illegible]實彈射擊、事前於二日由該隊長[illegible]知接方、

日謂攻熱 現正從事準備

對是否不擾平津 不作肯定語

◎東京四日路透社電、據陸軍省發言人今日與路透訪員談及陸相荒木近在議會發表之言論時聲稱、關於開始進攻熱河事、尙未作最後決議、但和平解決之希望已絕、關東軍現正從事攻勢之必要準備、該發言人因軍事秘密、關於戰事是否將擾及京津區一節、不願作肯定語、謂關東軍當籌其策略時、深望宜力避危及華北之外人生命財產、訪員問以如攻熱戰事一旦開始、日本將否續派援軍、發言人答稱、現望無需派援、但如有必要時、準備遣派、又謂陸軍省曾接消息、日下熱河駐有華軍十萬名、內有湯玉麟部下者約二萬名、張學良之常備軍約二萬六千名、非正規軍五萬九千名、另有常備軍四萬七千名集中於山海關區云、訪員繼問攻熱戰事之成功、需兵幾何、需時幾久、發言人答稱、此雖預決、然觀於攻擊北滿蘇炳文之戰事、遠不若初料之艱難、則熱河之役、收功自易速耳云云、

藍溥森 提議開圓桌會議說 係日方造謠

◎南京四日中央社電、日內瓦盛傳藍溥森向我國提議在京或滬開圓桌會議、解決中日糾紛、政府負責者對此絕對否認、謂此乃日方所傳消息、當茲國聯對滿洲問題正擬下一判斷之時、乃有此種消息之傳佈、適足證明日方心理上之恐慌與不安、特造謠以亂視聽云、

◎南京四日電、外部息、英使藍溥森來京後、雖[illegible]與籌之幹、度會晤、對中日[illegible]調停、史[illegible]國際會議事、

須磨到京謁羅

中日問題解決辦法 遊說被峻拒

◎南京四日中央社電　日外務省派駐上海主持情報之須磨氏　四日由滬來京、訪謁羅外長、對中日問題之解決辦法、作迂迴之遊說、並欲探詢關東軍進作爲地方事件、就地解決、其用意所在、當不外於分裂國際淆亂觀聽之故技、羅部長對須磨之言論、嚴峻拒絕、以致須磨掃興而去云、

國聯秘書廳 全爲大國所據

[illegible]

臨榆被陷後 傀儡派縣長

◎天津四日電、僞組織強迫臨榆邑紳楊某出任縣長、一切均聽日人指揮

中俄商約 簽訂有待

◎南京四日中央社電外交部息、駐華蘇俄大使鮑格莫洛夫、將於二十五日左右動身來華、我國顏大使不久亦將啓程赴俄、所有中俄商約諸問題、均須兩方大使到後始進行、日報傳中俄已正式通商、簽訂臨時辦法、[illegible]

葡佔橫琴島 建築工人復遭拒

◎廣州四日路透社電、中山縣政府與澳門當局因橫琴島發生之重大衝突、今仍存在、最近粵政府建設廳所僱之工人赴該島采石礦工作、復爲葡兵所阻、聞粵政府擬取嚴峻步驟對付葡人之侵佔中國土地、

張宗昌日委 萬元遣散

◎北平四日電、張宗昌日委靜彌、餉到一萬元遣散、候輪回日、

日秦豐助暴卒

◎東京四日電通社電、政友會[illegible]秦豐助氏、於今晚七時左右、出席市內[illegible]之際、突然腦溢血暈倒、當立施應急手術、無効而亡、享年六十二歲

易培基答辯

◎北平四日電、易培基四日電、答覆周[illegible]故宮報告、並否認私造帳目

粵省行收回中鈔

◎香港四日電、省行佈告、定八日收回一元百元中鈔、換發新幣、每日限九萬、

黃紹雄定期北返

◎香港四日電、黃紹雄定七日北返、趙一肩李擴四日午乘安徽輪回閩

蔣鼎文抵漢

◎漢口四日電、蔣鼎文四日乘江順輪抵漢、當赴水警總局視事、

邵何先後赴贛

◎漢口四日電、邵力子四日乘建國輪赴贛、何成濬改五日往、據何談、徐賀與被川陝湘鄂各軍圍勦、均可肅清、本人無赴陝必要、西安行營即撤銷、

七省公路專委會 明日開會

◎南京四日電、全國經濟委員會蘇浙皖贛鄂湘豫七省公路第二[illegible]定六日起在京舉行、[illegible]

津郵工潮 移京解決

◎天津四日電、郵工潮決移京解決、交部特派員余建中、全郵總工會特派員朱學範、定五日返京復命、

◎北平四日電、各工會四日開會、決請當局釋放被捕郵工、免糾紛擴大、

負責人被捕

京義軍後援會查封

◎南京四日電、京黨政軍警四機關、以中國國民救國義勇軍後援會迭起糾紛、舞弊濫用公款、特於日昨會同查封、並由憲兵司令部將負責人曹連惟仲山李懷清等逮捕、解押候訊、

軍人是否公務員

彈劾案執行機關何在

監察院請中政會解釋

◎南京四日電、監察院以關於軍人彈劾案件、送往中央公務員懲戒委員會執行者、該會每以管理範圍未及軍人、將原案退還、現特具呈中政會請求解釋、軍人是否爲公務員並彈劾案之執行機關

濟南報界公會 請嚴懲顧祝同

◎濟南四日電、報界公會、議決對劉煜生案、電請中央嚴懲顧祝同、並電監察院澈底彈劾、

韓八一二十被捕

◎東京四日路透社電、韓共產黨約二十人就逮、被控圖在朝鮮設立共產黨、聞若輩與上海共產黨常通消息

甘地夫人被捕

◎印度孟買四日哈瓦斯社電、甘地之夫人、於今日在拉斯村內被捕、原因不明、十一個月以來、甘地夫人被捕、此爲第三次、

◎孟買四日路透社電、甘地夫人、今日在拉斯[illegible]被捕、[illegible]夫人[illegible]

明星花露香水
宴會中 用之典禮隆重
交際場 用之雍容華貴
一滴香水 萬里馥郁
上海四馬路 中西大藥房 總發行
本藥房郵購科 [illegible]

兩封情書

陳愛寶訴請與夫同居

一紙筆據 提出鐵證

離婚據自願簽字 恐有作用

被告認爲鐵証

不守婦道

寧波少女陳愛寶、年二十一、現住閘北疆路四五三號積善里、於民國十八年夏、憑媒嫁與同鄉謝世堂爲妻、謝年二十三、在本埠大來公司輪船上供職、月入尙豐、謝陳結婚後、同居於新記浜路榮華里一二號、初甚和好、最近陳愛寶忽以夫遺棄不顧、特延費文品律師具狀第一特院、請求判令同居、原狀略謂、竊氏於民國十八年夏曆十一月初十日、憑媒嫁與謝世堂爲妻、正式結婚、合組家庭、在上海閘北新疆路四五三號、夫妻感情尙篤、結褵之後、世堂往外洋輪船上充當船主西崽、約兩月返滬一次、不幸數年內翁姑相繼逝世、氏之父與胞兄因氏單身乏伴、遷入同居一處、旋被世堂之姨母得悉、常在世堂面前煽惑、唆使世堂與氏脫離、重行別娶、至今世堂忽變常態、

◇◇◇眠花宿柳　迷戀娼婦

是故屢不歸家、不給贍養、致氏東借西移、債台高築、身體精神、痛苦不堪言狀、及至去年十二月七日上午九時許、氏赴小菜場買菜之際、世堂招集工人六名、將氏之一切首飾粧奩什物等項、搬運一空、藏置世堂姨母家中、後氏往索、堅不返還、氏不得已暫棲父家、依兄度日、旋於同月十一日下午五時左右、世堂與友四人同來氏物、佯說交還前搬各處、囑氏偕往領取、氏未加詳察、竟即同乘汽車至牯嶺路王律師事務所內、世堂隨以巧言花語而恫嚇之詞意、謂世孤立無援、目不識丁之弱女子、決無反抗之能力、是以使用威迫手段、強氏簽字、以作筆據、該時氏呼援無門、

◇◇◇抗拒無力

迫不得已、惟有任其命令、免強簽字、始含淚狼狽而回、竊思似此忘情負義、遺棄不顧、實屬痛心疾首、適因天氣寒冷、凍餒堪虞、爲此瀝陳經過、哀求鈞院迅傳被告到庭、判令取消非法筆據、與被告同居云云、此案昨日下午二時、在特院第七庭開審、當時原告偕費律師到庭、被告延干良慶律師代表到庭、法官首訊陳愛寶供述如前、繼由被告律師起立辯稱、查原告陳愛寶自嫁被告爲室後、

◇◇◇不守婦道

初猶懷疑、及至去年間、被告由衣箱中搜出情書兩封、一係名干堅閣者、寄與原告情書一通、信封上書明寄自本埠泗涇路、一係原告寄與干堅閣之情書、函中俱述約期相會之語、此爲原告不守婦道鐵證之一、凡此醜事、嗣爲乃兄陳芝棠所悉、亦表憤恨、曾書字據一紙、自已不認原告爲胞妹、此爲原告不守婦道之又一證、（言時將陳干互通情書及字據一併呈庭）查去年冬原告之協議離婚、係出原告自願、並未加以強迫、事由本律師承辦、余曾將書據朗誦一遍、當時原告聆悉之下、亦認滿意、

◇◇◇毫無異言

並由被告出洋若干、給與原告、俾其贖取衣服及還債之需、不料原告離去之後、近忽反悔、來院請求同居、殊爲駭異、恐別有作用、至被告現隨船開往香港、約兩星期後方能返滬、請求改期云云、問官遂諭約期二月十八日再訊、

炸彈外附信

要求捐助義軍

浙江大戲院發現

浙江路浙江大戲院、昨日下午四時三十分、樓下發現新聞紙包一個、當時有一職員查見、不知何物、乃啓而視之、發現炸彈一枚、並致該戲院之信一通、令該院每次收入之票價、提二成捐助東北義勇軍及災民等詞、具名爲精神團、該職員即稟告經理、投報老閘捕房、捕頭立派探員前往調查、一面將炸彈帶入捕房、

癡心婦人 捨身相就

只望丈夫出獄團圓

到法院探聽 方知遇騙悔無及

有住在南市老馬路之張姓、前因械鬥案牽涉吸食鴉片、被地方法院判決徒刑三月、惟張富有資財、故其家人仍四出奔走、希冀張早日出獄、又以新年、求一家團圓、不料有裘楊兩姓之騙子、其平日唯一生活之路、即遍閱本埠各報社會新聞、尤以法庭審案爲最注意、遂利用報上所載之消息、而作冒充法院職員、前往當事人處詐騙、隨其計者、每至事終尙蒙在鼓中、而張之事判決執行後、裘遂衣華服、乘包車而往、大肆蠱惑、稱爲法院中之高級職員、可以設法使張於新年初頭出獄、惟須洋五百元、張妻深信之而此兩人即約在旅館中交款、謂屆時親交獄官可也、張妻如約而往、詎果串出一如官員者、是以先將金錢交付後、而張妻尙在徐娘風度、乃竟復遭欺騙而致失身、詎張妻尙深信弗疑、以爲夫子當可安然歸來、不料新年已過、音信杳然、此數人亦均如黃鶴而去、故張妻到法院前探聽、則從來無此兩人、始知遇騙、羞慚滿面、啼泣而去

看白戲

故意滋擾

[illegible]

請求依刑法三一八條治罪、告訴人代理律師朱殿[illegible]律師代表告訴人要求附帶民訴、查近屆舊曆新年、戲院[illegible]不宜告[illegible]、自被告前來遊戲、時正在[illegible]上客時間、因此[illegible]客裹足不前、恐[illegible]池魚、因是該院少售三角戲票八十[illegible]、又二角戲票一百張、共損失四百四十角、請求責令被告照數賠償云云、被告毀有總供民人入場看戲有之、不敢滋擾、實被誣告、并延律師到案辯護[illegible]

眞左筆 談相 評命

北四川路郵總局北 電話四零二四九

德國 梅毒剋星 五淋白濁 一舍斷根

尋人 賞格 [illegible]

美滿姻緣

因別惑起風波

行爲放浪 阿翁一氣成病

美言勸告竟不同心

無意中街頭相逢

蘇州訊、上海光裕公司練習生陳安瀾、閩人、住東善長巷、娶同鄉女子龔頫雲爲妻、民十九年結婚、情愛極篤、後陳因職務關係、別妻赴滬、而龔在家、態度忽變、專事交際、陳父因覩媳放浪、竟鬱鬱成疾、終至病死、有趙威一者、前在皖北黨部辦事、與龔亦係舊識、至是竟施引誘、龔墮入彀中、竟托故離夫家、與趙另賃居蘇州鹽倉巷十三號、爲時已久、陳自妻失蹤後、屢尋無着、至前(三)日由公司放假返蘇、忽在途遇龔偕趙挽手同行、陳乃暗中尾隨至鹽倉巷、上前勸妻隨同返家、詎趙竟出而阻止、陳不得已、乃將龔趙二人、一併扭交公安二分局九分所辦理、

歌女張瑞英

妨害風化

控告徐文淵始亂終棄

開房間地方多得記不清

有人作梗和解難

否認爲妓「賣唱爲妓」

住法租界貝禘鏖路慶成坊二號本地少年徐文淵、於上年被歌女張瑞英與其母張李氏、延沈孝祥律師代理、具狀第一特區法院、以刑事自訴妨害風化等情一案、洪[illegible]傳訊、因人證未齊、屢諭改期再核、各情已詳誌前報、昨日下午又續傳訊、兩造各偕律師到院、三時由李推事升坐刑一庭續審、先由（原告）證人金祥民稱、與被告徐文淵爲友、於上年一二八戰事發生時避難旅館中、認識自訴人張瑞英、自後徐二次邀往小廣寒書場聽戲、認識自訴人張瑞英、但我雖亦代徐向張說過、[illegible]味雅同興館吃飯、曾說及徐要娶瑞英之事、

◇…不能算媒人 係屬介紹之言

以後由他們雙方直接交談、我不知情、至五月初由徐文淵約我與董瑞卿及林姓郭姓與瑞英同去拍照的等語、訊之被告徐文淵供、與張瑞英在四馬路會樂里時芳書寓內相識、與她並無發生關係、今有時芳本家在案、及友人等可證、即據時芳本家馮秀珍稱、在會樂里舖時芳房間、張瑞英於前年正月起在我處、至年底一二八戰時止、

◇◇◇做過三節 但未上捐

她名阿媛、出條子時、由我陪他一同出去的、又據徐忠林郭煒林二人稱、與瑞英同去拍照、與告徐文淵爲友、認識張瑞英、在時芳妓院內做過等語、自訴人張李氏稱、女兒並未在時芳處做過、可請調查工部局花捐簿、證人徐忠林是被告之姪、說話不可靠、我女瑞英向在大世界小廣寒唱戲、被徐誘往旅館姦宿、挽俞董二人來說媒、我因女兒已被糟蹋、故允許嫁他、由他們同去拍照、作爲訂婚、現在他

◇◇◇◇另有所歡 不要我了◇◇◇◇

故起訴、請求辦他、張瑞英稱、由徐叫我到旅館過夜、所開旅館很多、如吳宮大上海江南等、記不清了、我十二歲即唱戲、並未在時芳做過、與時芳本家亦不認識、至此官問兩造律師諭、本案改期次數很多、你們在外曾否有人調解過、被告袁律師稱雖有人來說過、但因有第三者要錢、所以不能和解、而被告亦稱我與張瑞英毫無關係、他們告我想敲詐、所以我極不願和解云云、官遂命兩造律師開始辯論、先由自訴人律師辯論後、被告由全仁夫袁希濂律師等辯護畢、庭諭辯論終結、定期十二日下午宣判、

一◇波◇未◇平◇又◇一◇波

又徐妻章氏、結婚二年、前因徐在外游蕩、不顧家事、將財產揮霍淨盡、生活堪虞、故令徐立據將首飾等物交章氏執管、[illegible]、而財產延不交出、章氏又具狀延李時蕤律師具狀第二特院民庭、請求[illegible]、因條件未妥、改期在案、刻聞已經親友調停、[illegible]、不日亦將開庭訊理、

不堪皮肉生涯苦

妓女秀珍 跳出火坑 求自由

意圖賴債 要求斥

第二次延訊原告律師不到　被告律師指原告……

青浦婦人張陳氏、年四十餘、住城內小西門外黃家路一千○二十一號某成衣舖樓上、夫早亡、生有兩女、長女秀英、年二十四、已嫁、次女名秀珍、年二十一、幼讀書、姿容秀麗、惟張陳氏自夫病故後、度日維艱、竟將秀珍押於六馬路桐裕里二弄七號妓院主楊吳氏家爲娼、約一年、秀珍忽身染梅毒、內覺無顏見人、遂偕狎客潛逃、後爲該院主人尋獲、將其痛打一頓、逐之門外、旋經伊母托高周氏等轉懇同里七十號琴美書寓房間之楊吳氏（年四十餘）代爲收留、當時楊吳氏見女渾體鱗傷、狀極可憐、始允收押、伊母得價洋三百五十元、秀珍進場後、排行老六、照常應徵、與院主及同房姊妹初甚和睦、不料至去年十月某夜、秀珍忽

◇乘人熟睡 跳窗逃出

與狎客宗連生同居於安納金路樂義里七號、宗係杭州人、年逾三十、向在本埠愛多亞路興盛報關行任職、秀珍自逃出後、以平日頗受院主楊吳氏之虐待、心不甘服、延祝區明律師具狀第一特院、請求判令恢復自由、並將押契宣告無效、法院據呈後、業經票傳兩造開庭審訊一次、茲悉此案昨日下午三時又屆續審之期、當時原告未到、僅被告代理律師李沅一人到庭、開庭後、首由被告李律師起立辯論、略謂上次庭訊時、原告張陳氏供稱我因家中貧苦無錢使用、將女兒押掉、言明教教戲唱唱戲的、而其起訴狀亦稱原告爲處境艱窘、無以生活、故將女兒張秀珍抵押與被告處、張秀珍亦供稱我是憑高周氏說合、於去年五月間將我抵押於楊吳氏、計洋三百五十元、言定五年爲期、因爲被告待我凶、我於去年十月間出來的、票子向來有兩張等語、是張秀珍之母拿三百五十元包銀、出於

◇家寒無奈自己情願

爲妓、已由原告母女二人當庭明白承認、姑無論原告不是呆子、祇拿進三百五十元安肯寫出七百元兩張票子、天下無此情理、就以張秀珍所供抵押三百五十元言定五年爲期云云、現在張秀珍祇有一年另兩個月、即無端出走、還有三年十個月的義務未盡、原告等已經違背契約、原告向被告拿去的三百五十元是包銀、不是押款、妓女同戲子一樣、有包銀的、如果妓女可以無論何時隨便脫離關係、則

◇◇◇鴇堂子的人人蝕本

人人沒飯吃、被告吃虧、對於包銀三百五十元、祗索忍痛犧牲、自認在原告反而先發制人提起訴訟、其行爲手段、可謂辣棘、至於另外的三百五十元借款、既有正式借票、又有高周氏爲中保人、當然應由原告如數償還、並須依照約定利率按月負擔二分之利息、被告因原告住在中國地界、已向上海地方法院依法訴追、至於原狀所稱恢復自由一節、尤爲奇突、當張秀珍上次開庭時、已經供明上年十月分出來的、則張秀珍出入自由、被告又從何拘束、原告者意欲

◇◇◇圖賴借款砌詞誣控

、至於押契向無書立、自無撤銷之可言、又張之姘夫宗連生、前在被告處行使空頭支票二紙、一爲一百二十兩、一爲九十元、該票向兌無着、而兌款早已爲宗騙去、今被告已委本律師向第二特院提起刑事自訴、今原告既避不到庭、應請庭長駁斥原告之訴云云、法官遂諭本案辯論終結、定於本月九日下午二時宣判、

不防他 硬手硬腳

少女駭極狂呼

未解風情計誘不得　只剩下衣未除

住閘北寶山路十六號[illegible]之鄰城婦人王李氏、有一女名桑寶、年十七、貌甚美、向在絲廠作工、朝出夕返、致爲住居同路之同鄉人鄔得林、[illegible]不惑、備未娶妻、故對女垂涎欲滴、向女百般勾引、奈女年青、絕計拒不售、乃將強硬手段、於前日下午一時許、乘女赴廠工作之際、於徐中將女拖至家中、拖入臥室、將女衣服脫去、意圖強姦、正欲剝其下衣時、女am不[illegible]、情急狂呼、爲鄰人所聞、奔來呼警、爲警察查悉、乃報告王李氏、偕人[illegible]、女得未遭[illegible]、下午[illegible]時[illegible]、即將鄔押往四區二分所、經該所訊問一過、當解公安局核辦、

火警併誌

法租界馬斯南路江蘇第二特區監獄八號之囚犯[illegible]舍火花板上屋頂中、於昨日下午四時、突告火警、刻由[illegible]、即由監獄當局報告救火會、即驅皮帶車駛往、將屋頂鋸開、射水澆熄、未釀巨禍、損失微、人亦不能走到、恐係屋頂上[illegible]火星飛出所致、

南市國貨路新普育堂房屋、係華商電氣公司[illegible]地、內設華商電氣公司之電機廠儲物料、在西首樓下辦公室及茶役間兩間裝置櫃台、昨日正午十二時十分許、櫃務科辦公人員均各返家午餐、不知如何、忽然樓下失火、幸有東首二樓之南市自來水工會辦事處職員瞥見、立即報告救火會、派救火車馳往施救、即行撲滅、僅焚毀茶房舖蓋什物等件、損失甚微、

昨日中午十二時〇五分、城內小世界二層樓、突然起火、迨救火車趕到、已經人撲滅、時尙在開場之際、游客不多、故未發生紛擾、

昨日午前十二點二十分、城內梧桐路小世界西鄰二五一號陸祥智所設花園搭蓋之蘆蓆涼棚、突被爆竹遺火、霎時火光沖天、救火會立鳴警救火、邦浦車到場竭力灌救、延燒至下午一時三十分始熄、幸蘆蓆而穿、未釀巨禍、致西鄰稍受損失、事後經崗警將花園主陸祥智帶入一區二分所請究、經徐所長訊據陸祥智供、係由爆竹起火、但所供是否屬實、應解公安局法辦、

滬特區法院協定

英荷兩使 與我當局交換意見

◎南京四日電、滬特區法院協定、迄將期滿、是否續訂或修正、刻正由藍浦森與荷使杜塔克等與我外交當局交換意見中、尙未有具體決定、

糖果錢捐購飛機 兒童踴躍

自本市兒童方孝孝等、創購上海兒童號飛機之後、本市兒童皆知航空救國之急要、紛紛節省新年糖果之資、踴躍捐輸、近兩日來、吳市長接到兒童捐款、兩件約數十通、計洋二百數十元、市長即爲欣慰、除將該項捐款轉交中國航空協會分別登報收據外、茲將捐款兒童、一一加以獎勉之答覆、並附有女童周玉蘭周玉珍姊妹、以無款可捐、各將所織絨線外衫捐請變賣講義、尤爲難得、茲將各捐款兒童姓名及捐數列下、黃惟嘉四元、黃惟寬四元、黃惟婉二元、黃惟智二元、黃惟仁二元、黃惟德二元、黃惟信一元二角、黃惟婉一元、孫淑新一元、孫濟明一元、孫齡時一元、陳寶大大洋五角、陳寶小大洋六角、黃惟禮大洋八角、黃惟與大洋六角、黃惟瀛大洋六角、黃惟溫大洋[illegible]角、黃惟莊小洋四角、黃惟良小洋四角、黃惟[illegible]

[illegible]勇大洋一角、黃惟愉洋一元八枚、黃惟和一元、徐秀群徐蘭芳徐貴芳合捐一百元、朱家麟二元、林佩玲林佩英林佩玉林定忠合洋八元、雅風小學全體學生十元、周麗芬二元、朱榮升姊妹合捐三元、蔡吉甫二元、陳明昌陳丹鳥陳[illegible]合捐三元、沈泰明沈泰麒沈泰麟合捐六十元、朱鑑仙朱濟仙合捐二元、周玉蘭周玉[illegible]合捐紗衫兩件、唐漢臣 世昌合捐十元、沈毓慈沈毓[illegible]江家福沈[illegible]明合捐四元、陳世湧一元、郁儒芬十元、黃仲偉五元、[illegible]源[illegible]一元、七叔[illegible]二元、方家璧一元、

彭浦圈地計劃勿更

在滬召各界說明

南京四日中央社電、滬彭浦區建築火車站、經內政實業鐵道三部及滬市府會商結果、仍照原定計劃建築、除會呈行政院外、並聞鐵部於二十五日在滬召各界談話、說明一切、期得被圈地居民之諒解、顧及政府建設之苦心、

康福公司擴充營業

康福公司所出各色花襪、深得仕女贊許、近因擴充營業、增加最新式西裝用品、重行組織康福股份有限公司、資本定國幣洋五萬元、特派專員赴粵港南洋各埠從事推銷、昨日該公司假座致美樓菜館開第一次籌備會、到會者有辦人錢金聲及發起人梁炎常吳惠初仰炳麟張鴻勳等

二十餘人、

[illegible]今晨[illegible]社全體[illegible]辭事會武同學天人文紹和[illegible]漢叙朱于浣[illegible]等十人乘上午七時半車往杭州、舉行退修會、

[illegible]平律師成立　毛[illegible]、[illegible]

[illegible]三律師合組[illegible]平法律事務所於南京路大陸商場五樓五四六號、電話九三六二號、並聘沈[illegible]爲事務主任、[illegible]專辦江蘇高等法院及分院、吳縣地方法院、上海特區各地方法院民刑訴訟案及非訟事件

來函更正

閱貴報載有[illegible]行淩門昨晚七時半突有一少年擲炸彈於二層樓[illegible]

慎防假冒

唐拾義久咳丸

如無驗證勞者 即是贗品[illegible]

請服山得爾彌地

五淋二濁腫痛危險不幸而患之實爲不可告人之隱病法國彌地藥廠有鑒於此發採精粹之藥料製成山得爾彌地藥丸患淋濁者依法服之無論病症之久暫腫痛之輕重非但痛除腫退指日可期抑且濁止淋通永不復發但有須請諸君注意者即山得爾彌地每丸之上均印有MIDY爲記無此記者必係僞品

全國各地中西藥房均有出售

上海江西路三六七號 華商新華行獨家經理

服法 初服每點鐘一丸歷兩日後 不患以後五天每天服四丸

注意 [illegible]

最新出品

妹妹霜

質料凝淨 香味膩稚 試用之 才知能補充 市上面霜之所不逮

門售價每大瓶六角半大瓶一角小瓶二角

上海四馬路 太和藥房發行

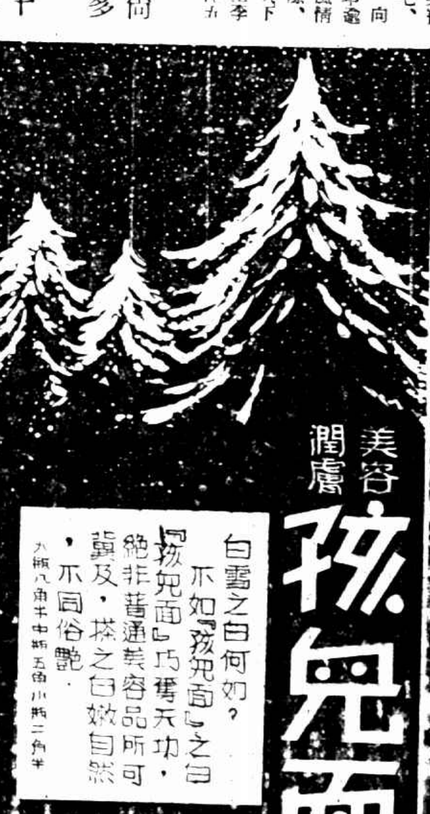

美容潤膚 孩兒面

白雪之白何如？不如『孩兒面』之白 『孩兒面』巧奪天功，絕非普通美容品所可冀及，搽之白嫩自然，不同俗艷．

大瓶八角半中瓶五角小瓶二角半

中法藥房總發行

有德照相室

貴州路一三二號 新新公司後面

主任張有德攝影

美術照相 四寸一元四張 六寸二元半三張 剪此廣告加贈一張

錫湖班開駛

◎湖州四日電、太湖氷融、錫湖班輪照常開駛、

無錫一法院院長調任萊陽

縣法院院長宜興人唐克謙、近被人向高院控告、舞弊營私、奉令降三級調用、茲已令調山東萊陽縣地方分院推事、遺缺聞以浙江龍游人徐聲乾繼任、聞徐院長雖未奉到正式命令、但確已抄到高院友人私函知照、業已準備一切、俟新任委到、即可辦理移交云、

女孩玩手槍誤傷乳媼

住居南門外南新橋之編者外科醫生陳竹生、近向本城上山街[illegible]借來六寸白朗林手槍一枝、藉資自衞、三日下午四時許、忽被其六歲幼女關秀、擅自攜至門外玩弄、其時有乳媼丁宋氏、懷抱其三歲幼弟、站立一處閒談、未及察見、而該女將手槍反覆玩弄、無意觸動板機、砰然一聲、彈中乳媼右腰、應聲倒地、傷及要害、血流滿地、迨該家人聞聲出視、急即抬送普仁醫院求治、據聞傷勢甚重、恐有性命之虞云、

嘉興一公安分局長被控案偵訊

新塍公安分局長徐鴻舟、近被該鎮豐家濱笑春、向省呈控瀆職及濫用拘禁、並向地方分院告訴、昨日開庭偵訊、結果候再傳證人詢核、

紐約股市週訊

（美東銀公司週末報告）

過去一週間之紐約股市、更明晰表現反動之傾向、實業及公用股損失均鉅、惟鐵道股最能抵抗、則因各公司營業報告、大數較預料爲滿意、且因熟悉政治情形者、咸料新總統就任後、對鐵道業將繼續予以接濟也、本週商情、鋼業工作量已進至百分之一九、汽車產額較上週增五・五三〇輛、銀價續有進步、按近來美國資產界呆資充斥、投資信託公司不得不投資於希望較優之股票、故如化學・食品・汽車等股、以及獲利較優煤電鐵道等證券、甚有需求、大約未來股市價格之進退、將益見局部的分化動作矣、附道瓊斯指數如左

	實業	鐵道	公用	債券
一月廿八	六〇・七一	二八・一三	二七・三三	八〇・五〇
二月三日	五八・二一	二八・一六	二四・九一	七九・九一
本週平均	五九・六〇	二八・一三	二六・一九	八〇・三九
上週平均	六一・六五	二八・〇七	二七・六〇	八〇・二四

本埠商業證券指數

二月四日 二〇・六二 漲・〇九

大條長零六二五

美銀遠期略長

◎倫敦四日路透社電、今日此間大條銀價長、近期十六便士九八七五、遠期十七便士、均較昨日長〇六二五、今日午後三時、倫敦對紐約匯價如下、英金一磅合美金三元四角、美金一元合英金五先令十便士六一四、

◎紐約四日路透社電、今日此間銀市開盤、三月份與九月份之遠期價長三磅音至五磅音不等、五月份之遠期價縮五磅音、

小說 北平小姐（三）

（李薰風撰）

第一回 莫辨雌雄聘馳氷上客 難分爾我惆悵畫中人

那右邊的半間房，自然是藝術家王光藝的部分。按照藝術家的眼光，佈置的半間宿舍，比運動家鐵漢的思想，卻又大不相同。那床雖是木板構造，上面祇搭着一塊藍地白花圖案式的線毯，把床上的被褥，遮掩起來，便較錢鐵漢被褥亂放，胡塗一榻，漂亮的多。不但一床如此。就是右邊牆上，王光藝也縱縱橫橫，用圖畫釘，釘着滿滿一牆報上剪下來的藝術攝影，名家油畫，和時裝美女，以及一絲不掛的模特兒畫片。這樣還不足表現這半間宿舍主人藝術的程度。那木床旁，還擺起一隻三條腿的油畫架，幾大盒外國顏料，半張桌上，更放着幾隻大鏡框，其中放的東西，也脫不出圖畫的範圍，乃是幾張主人自繪的油畫，這一間宿舍，經此二人各行其是的一佈置，簡直左右分途，勢如水火。因這錢王兩位主人，志趣不同，就難免衝突時起，不是他佔了他的地盤，便是他動了他的物件。這一個禮拜日早晨，學生照例是不上課，起床較晚，門房聽差老徐送進報來，已是十點多鐘，那藝術家王光藝，正搔着一頭美術長髮，在地上團團亂轉，看見老徐進來，眼睛望着他，口中祇喊：「糟糕！我丟了東西，老徐你看見沒有？」老徐給他問得一怔。說道：「王先生，你丟了甚麼東西？我沒有看見，請你問宿舍的聽差。」王光藝苦着一張冷酷的藝術面孔，把腳一跺，說道：「正是呢，我問宿舍的聽差，他也沒有看見，我丟的是一□巴黎花緞的西裝領巾，在中原公司新買來的，價錢二塊六毛錢咧。」一老徐笑道：「宿舍的聽差看不見，你的房聽差，更看不見了。王先生，你的報來了，請看報」。說時，把一份報紙，遞了上去。王光藝接過報紙，一把丟在床上，發氣道：「老徐，你難道看不出事情來麼，我忙着出門逛公園，一身西裝，剛換上身，就差着領巾沒有繫，還有心看報麼。」老徐見他果穿好一身齊整西裝，祇有襯衫衣領敞着，未繫領巾，暗自好笑。且不答他的話語，祇把眼睛向錢鐵漢床一看。笑道：「大清早起，錢先生就出去了麼，也不怕冷咧。」

◈ ◈ ◈ ◈

附啓 小說「北平小姐」第三段、前日因忙、致漏排遺漏、茲特補刊、昨日續刊者係第四段、特此聲明、

凌霄漢閣談薈（一〇二）

由傲慢刻薄而詭謀侮弄

抵制日貨、始於清光緒末年「二辰丸」一案。二辰丸者日商船私運軍火、經過我領海、爲廣東水師搜查截留。粵督張人駿持以强硬、日人無如何。其公使在北京與清外部交涉蠻橫、外部慮其決裂、卒讓步認錯了結後。彼使復以粵人厲行抵貨要求取締、而張督電覆外部、所述則抵貨發於香港、且由日商驕慢輕佻所激。其情形亦極可笑者、內云：（全文載王芸生所著「中國與日本」中）

香港抵制日貨、毀物傷人、查係由南洋各埠各埸發端。近日西報載有日本內華人漸有與之定貨者、彼國商人志氣驕滿、糊成無尾之禽獸各燈、嘲華人辦事有頭無尾。燈上之字、並有「制服中國」字樣、而中字無下半截。又日本報中畫一太陽、三面畫犬無數、向之而吠、犬身寫香港二字、香港各商見而大憤、致有敢死命之舉。

觀此知當時彼族之驕慢刻薄、無微不至、可笑亦復可恨。似此失態、乃彼自己暴露淺狹狂躁之島民的弱點。吾人止可藉以警悟者有二：

㊀彼之種種輕薄、非對於華人之抵貨、乃對於華人之抵貨而又定貨、有始無終、始勤終怠者。吾人可悟「五分熱度」之非。定貨是於彼有利之事、反被其瞧不起、豈不太冤枉乎？

㊁彼之狂躁態度、固可笑可恨、倘非最可懼者。民國以後、日禍益亟、抵貨風潮、接踵而起。如「廿一條」時期、彼知華人將抵貨、乃自行製造「寓有抗日意思之標幟或名詞」之物品、以欺人而漁利。如五月七日爲彼提出「哀的美敦」之日、彼即製造印有「五七國恥」之摺扇、以搶生意。又彼之藥品「清快丸」在清代銷路甚暢、人以爲「清室被革」之讖。以「丸」諧「完」、似即「清快完」也。及廿一條事起、華人激起義憤、口頭上常呼「清快丸」爲「日快丸」。彼即趕製「日快丸」以占先著。是則由感情而實際、由傲慢而詭謀、爲又進一步之欺騙矣。是時娛阿囉君有詩云：

國貨風行囍字煙、劇場最廣是飛船。某文門內東洋店、市掛商標日快丸。

讀之令人感慨無端。吾人丁茲國難、熱心與冷眼、感情與事實、必須各方並顧、以求實益。否則彼之手段層出不窮、總不能逃於彼之侮弄、不可不知也！

× × × × ×

不要咳嗽 試此奇異新藥 韋廉士吸入止咳片

此片係韋廉士醫生藥局偉大發明、爲近世新式科學藥品、善治咳嗽、傷風、喉痛、哮喘、氣管支炎、以及其他胸喉等疾

韋廉士醫生藥局久以韋廉士醫生紅色補丸及其他家庭良藥馳名于世、茲以慎重研究悠久試驗之結果、又出一種靈藥、善治咳嗽傷風哮喘氣管支炎沙音失音吸煙喉患以及其他喉胸等症、消痰順氣、清理呼吸器管之痛擾。此類藥片製者固已不勝然能十分滿意者猶屬絕無、其故實因藥僅入胃耳。夫咳嗽之生、非由於胃、乃由於喉膜氣管與肺經、是故治之之法、當以直能接觸其病源爲上品、韋廉士吸入止咳片即本此旨而爲直接治療之發明也。此止咳片禽在口中即發出芬香而具有治療力之氣體、隨呼吸循環吸器管奏止癢奮炎消痰順氣除滅病菌之偉效、是則較之吞服藥丸藥水一直入胃鮮有觸及病根所在地者自爲較佳也

韋廉士吸入止咳片 如何奏效

插圖解釋較之文字或較詳明請按圖案驟看此新藥如何直接達其治療力於呼吸器管圖中表示藥片在口中入咽喉氣管而達於肺其暗色部分爲食管與胃長箭頭所示之處係咽際能門凡飲食下嚥此門即自動關閉由是可知治療能直達氣管與肺者惟吸入之氣體耳韋廉士吸入止咳片禽於口中其氣體週循呼吸器全部與氣管膜由是奏止咳驅寒寬胸順喉之良效矣各藥房均有出售或直向上海江西路四五一號韋廉士醫生藥局購備每瓶一元郵費在內

韋廉士吸入止咳片 乃韋廉士醫生出品之一

標金又見回疲

上落益狹 半日僅二兩六錢

昨日標金、複漲轉疲、變化甚少曲折、始自開盤至午、祇有二兩六錢週轉、終在七百九十兩以內、結果較前日回落三兩四錢、初開即已破入九十兩關內、蓋以銀市堅平、私電已縮一二五、遠期美銀復升十五至二十磅音、匯兌英美又縮一二五、美英赤大一八七五、以致人心轉疲、頃以買方較多、而外匯初開英美各縮〇六二五、[illegible]升降、金價略好、曾見八十八兩八錢、旋後賣者似多、不見[illegible]廿八元七五、尚難售出、復形下游、卒見八十六兩二錢低價、惟悉中央銀行又開現貨之訊、[illegible]午收爲[illegible]、[illegible]

□金業交易所 [illegible]

□銀樓飾金 [illegible]

匯市益見平靜

[illegible]

英美匯兌續微升

大條美銀無上落 期銀則長

[illegible]

洋釐回疲

銀拆白借 銅元增長四千文

[illegible]

公債市略起回風

[illegible]

□每外銀市電訊 [illegible]

□銀行匯市 [illegible]

□物品證券交易所 [illegible]

□華商證券交易所 [illegible]

北平公債市

◎北平四日電、九六開盤收盤、零四七、銷八萬五、

粉麥狂跌

下星期起做全日

[illegible]

□麵粉交易所 [illegible]

□華商紗布交易所 [illegible]

芝加哥小麥略漲

（新豐洋行報告）

[illegible]

入盤旋狀態

[illegible]

棉市始堅終疲

[illegible]

□米市 [illegible]

◆輪船出口報告 [illegible]

▲外洋各口船期 [illegible]

上海郵務管理局封發郵件時刻表

各項郵件須照下列時刻提前交寄

[illegible]

國內掛號郵件提前三十分封袋

國外掛號郵件提前二小時封袋

No. 899,

THE EASTERN TIMES PHOTO SUPPLEMENT

二十二年二月五日 (星期日)
第八百九十九號
隨報附送不取分文

圖畫時報

平子題

徵求國際國家地方社會紀事,名人,閨秀,科學,體育,遊藝,時裝,美術,考古,遊覽,古跡,名勝,風俗,人種,動植物以及種種珍奇特異照片,凡足以增閱者之興趣者,本報異常歡迎,酬金從優,其有必須發回之照片,請於背後寫明住址,以便檢還.

(上)桂林山水四　傅秉常參加美國芝加哥博覽會作品
Photographs participating Chicargo's 1933 World's Fair. Landscape of Kweiling by Mr. Fu Bin-chang.
(下)左藝術家金耐先女士近於故都南返作品甚多(雁影)(下)中孫本陳碧女士(下)右人倚橋畔夕陽泛金波(名攝影家徐雁影作)

我國參加芝加哥博覽會出品將先在滬開會展覽已請上海名媛閨秀擔任招待事宜大同照相館特為諸名媛攝一最優美之團體照相（自左至右）張祥麟夫人夏志勤女士朱卞珍女士湯女士孫女士葉金容女士許女士徐女士蔡無忌夫人童女士（大同照相）

常州芳暉女中學排球女士陸靖　（俞步伯贈）
Miss Loh Ching of Fang Hui Girls School, Changchow.

㊧陳霆東律師女公子陳淑君女士（贈）
Miss Chen Sui-chuen. ㊨嚴柏林君女公子嚴美列女士（贈）Miss Yen Mei-lih.

黎莉莉女士　（丁美如贈）
Miss Lily Li.

國華中學潘國雲女士（璿濤）
Miss Pan Kuo-yun of Kuo Hwa Middle School.

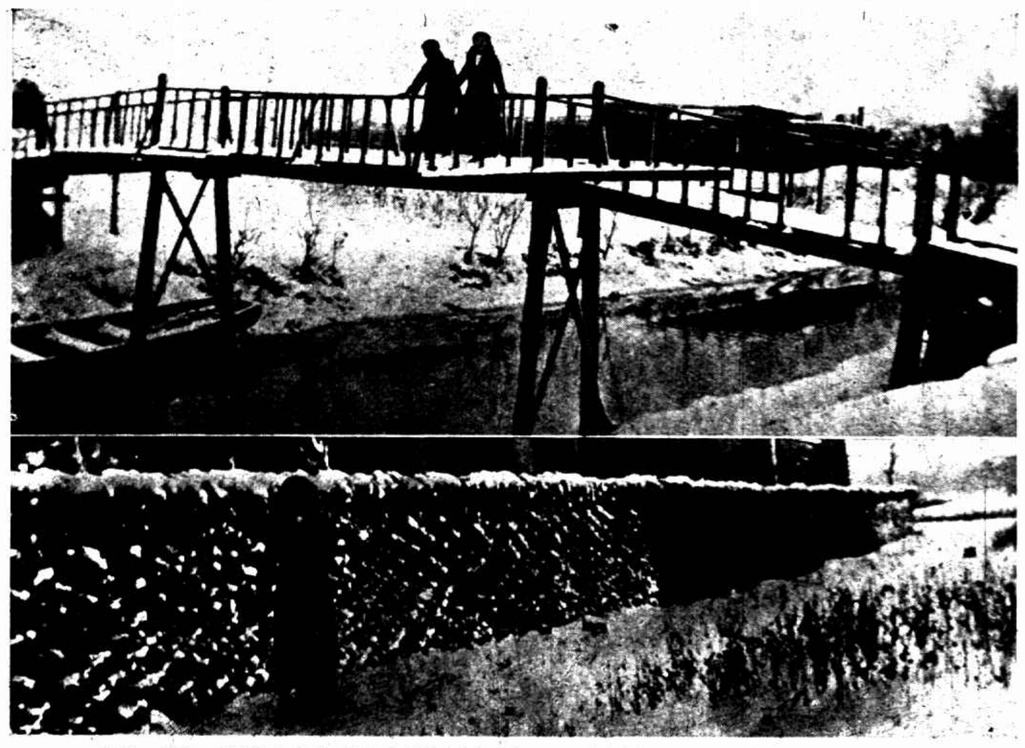

踏雪　㊤貫如車站路之新木橋㊦籬邊（鄭步青）㊨民立排球健將黃韞珠（隊長）劉秀雲女士（王培園）
Enjoying snow (upper) on bridge (lower) by the side of hedge. (right) Misses Hwang One-chu & Liu Shiu-yun, volley ball players of Min Lih.